

Logamax plus

GB172-14
GB172-24
GB172-24K

Pro odbornou firmu

Prosím, před montáží a
údržbou pečlivě přečíst

Obsah

1	Vysvětlení symbolů a bezpečnostní pokyny	5	6	Elektrické zapojení	24
1.1	Použité symboly	5	6.1	Všeobecné pokyny	24
1.2	Bezpečnostní pokyny	5	6.2	Připojení přístrojů pomocí připojovacích kabelů a síťové zástrčky	24
2	Rozsah dodávky	6	6.3	Regulační systémy	24
3	Údaje o výrobku	7	6.4	Připojení příslušenství	25
3.1	Účel použití	7	6.4.1	Připojení regulátoru teploty typu ZAP/VYP (beznapěťového)	25
3.2	Prohlášení CE	7	6.4.2	Připojení obslužné jednotky Logamatic RC35 (externí) nebo regulačního systému Logamatic 4000	25
3.3	Přehled skupin plynů, které se mohou použít	7	6.4.3	Připojení hlídače teploty AT 90 výstupu podlahového vytápění	25
3.4	Typový štítek	7	6.4.4	Připojení čerpadla kondenzátu BM-C20 nebo neutralizačního boxu NE1.x	25
3.5	Popis zařízení	8	6.4.5	Připojení čidla venkovní teploty	26
3.6	Příslušenství	8	6.4.6	Připojení čidla teploty zásobníku	26
3.7	Rozměry a minimální odstupy	9	6.4.7	Připojení externího čidla teploty na výstupu (např. termohydraulický rozdělovač)	26
3.8	Konstrukční provedení	10	6.4.8	Připojení cirkulačního čerpadla (AC 230 V, max. 100 W) (GB172-14/24)	26
3.9	Elektrické propojení	12	6.4.9	Připojení externího čerpadla vytápění (230 V, max. 250 W)	26
3.10	Technické údaje	14	6.4.10	Připojení nabíjecího čerpadla zásobníku (230 V, max. 100 W)/externího 3cestného ventilu (230 V, s vracením do původní polohy pomocí pružiny) (GB172-14/24)	26
3.11	Složení kondenzátu	16	6.4.11	Montáž a připojení modulů	26
4	Předpisy	17	6.4.12	Připojení síťového kabelu	26
5	Instalace	18	7	Uvedení do provozu	27
5.1	Důležitá upozornění	18	7.1	Zobrazení na displeji	28
5.2	Kvalita vody (Plnicí a doplňovací voda)	18	7.2	Před uvedením do provozu	28
5.3	Kontrola objemu expanzní nádoby	19	7.3	Zapnutí/vypnutí kotle	28
5.4	Volba místa instalace	20	7.4	Zapnutí topného režimu	29
5.5	Předinstalace potrubí	20	7.4.1	Zapnutí/vypnutí provozu vytápění	29
5.6	Montáž kotle	21	7.4.2	Nastavení maximální teploty na výstupu	29
5.7	Kontrola připojení	23	7.5	Nastavení přípravy teplé vody	30
5.8	Provoz přístrojů pro připojení zásobníku bez zásobníku teplé vody	23	7.5.1	Zapnutí / vypnutí provozu teplé vody	30
			7.5.2	Nastavení teploty TV (teplé vody)	31
			7.6	Nastavení regulačního systému	31
			7.7	Po uvedení do provozu	31
			7.8	Zapnutí/vypnutí manuálního letního provozu	32
			7.9	Nastavení protizámrazové ochrany	32
			7.10	Nastavení ručního provozu	32

8	Tepelná dezinfekce zásobníku TV	33	14	Prohlídka/údržba	53
8.1	Všeobecně	33	14.1	Popis různých pracovních postupů . .	54
8.2	Provedení tepelné dezinfekce u přístrojů se zásobníkem teplé vody . . .	33	14.1.1	Vyvolání naposledy uložené poruchy .	54
8.2.1	Tepelná dezinfekce řízená regulačním systémem	33	14.1.2	Kontrola tepelného bloku, hořáku a elektrod	54
8.2.2	Tepelná dezinfekce řízená základní řídící jednotkou	33	14.1.3	Čištění sifonu na kondenzát	56
8.3	Provedení tepelné dezinfekce u přístrojů s přípravou teplé vody na průtokovém principu (GB172-24K) . . .	33	14.1.4	Membrána ve směšovacím zařízení . .	57
9	Ochrana blokování čerpadla	34	14.1.5	Kontrola sítka v potrubí studené vody (GB172-24K)	57
10	Nastavení servisního menu	35	14.1.6	Kontrola deskového výměníku tepla (GB172-24K)	57
10.1	Obsluha servisního menu	35	14.1.7	Kontrola expanzní nádoby	57
10.2	Přehled servisních funkcí	37	14.1.8	Plnicí přetlak otopné soustavy	58
10.2.1	Menu Info	37	14.1.9	Přezkoušení elektrického propojení . .	58
10.2.2	Menu 1	38	14.2	Seznam kontrol pro prohlídku/údržbu (protokol o prohlídkách a údržbě)	59
10.2.3	Menu 2	40	15	Provozní a poruchové indikace	60
10.2.4	Menu 3	46	15.1	Zobrazování provozních a poruchových indikací	60
10.2.5	Test	47	15.2	Odstraňování poruch	60
11	Seřízení plynu	48	15.3	Provozní a poruchové indikace, které se zobrazují na displeji	61
11.1	Přestavba na jiný druh plynu	48	15.3.1	Provozní hlášení	61
11.2	Nastavení poměru plyn-vzduch (CO ₂ nebo O ₂)	49	15.3.2	Provozní poruchy	62
11.3	Kontrola připojovacího přetlaku plynu .	50	15.3.3	Blokační poruchy	64
12	Měření emisí	51	15.4	Poruchy, které se nezobrazují na displeji	66
12.1	Kominický provoz (provoz s konstantním tepelným výkonem)	51	16	Protokol o uvedení do provozu	67
12.2	Zkouška těsnosti spalinové cesty	51	17	Dodatek	69
12.3	Měření CO ve spalínách	51	17.1	Hodnoty odporu tepelných čidel	69
13	Ochrana životního prostředí a likvidace odpadu	52	17.1.1	Čidlo venkovní teploty (příslušenství) .	69
			17.1.2	Čidlo teploty na výstupu, externí čidlo teploty na výstupu	69
			17.1.3	Čidlo výstupní teploty teplé vody (GB172-24K)	69
			17.1.4	Čidlo teploty zásobníku (příslušenství)	70
			17.2	KIM - identifikační modul kotle	70
			17.3	Topná křivka	70
			17.4	Charakteristické pole čerpadla	71
			17.5	Hodnoty nastavení pro tepelný výkon/výkon ohřevu teplé vody	72
			Index	74	



1 Vysvětlení symbolů a bezpečnostní pokyny

1.1 Použité symboly

Výstražné pokyny

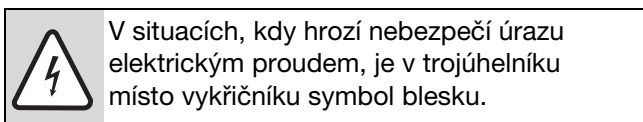
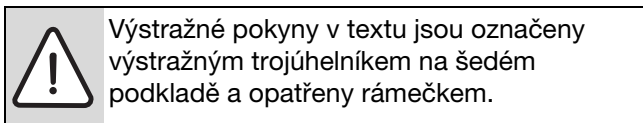

Signální výrazy na začátku výstražného upozornění označují druh a závažnost následků, které mohou nastat, nebudou-li dodržena opatření k odvrácení nebezpečí.

- **OZNÁMENÍ** znamená, že může dojít k materiálním škodám.
- **UPOZORNĚNÍ** znamená, že může dojít k lehkým až středně těžkým poraněním osob.
- **VAROVÁNÍ** signalizuje nebezpečí vzniku těžkého poranění osob.
- **NEBEZPEČÍ** znamená, že může dojít ke zranění osob, které ohrožuje život.

Důležité informace

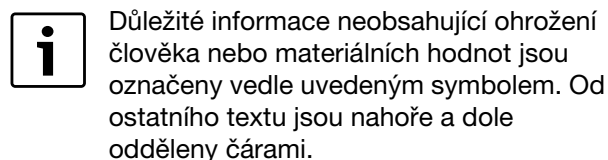

Další symboly

Symbol	Význam
▶	požadovaný úkon
→	křížový odkaz na jiná místa v dokumentu nebo na jiné dokumenty
•	výčet/položka seznamu
–	výčet/položka seznamu (2. rovina)

Tab. 1

1.2 Bezpečnostní pokyny

Při zápachu plynu

- ▶ Uzavřít plynový kohout (→ strana 27).
- ▶ Otevřete okna a dveře.
- ▶ Nemanipulujte s elektrickými spínači.
- ▶ Uhasťte otevřené ohně.
- ▶ Z jiného místa okamžitě zavolejte servisní firmu nebo plynářskou pohotovostní službu.

Při zápachu spalin

- ▶ Vypněte přístroj (→ strana 28).
- ▶ Otevřete okna a dveře.
- ▶ Informujte servisní firmu.

U přístrojů s provozem závislým na vzduchu z prostoru:

Nebezpečí otravy spalinami při nedostatečném zásobování spalovacím vzduchem

- ▶ Zajistěte zásobování spalovacím vzduchem.
- ▶ Otvory pro přívod a odvod vzduchu ve dveřích, oknech a zdivu neuzavírejte ani nezmenšujte.
- ▶ Dostatečné zásobování spalovacím vzduchem zajistěte i u dodatečně namontovaných zařízení jako jsou, např. kuchyňské ventilátory, ventilátory odpadního vzduchu.
- ▶ Při nedostatečném zajištění spalovacího vzduchu neuvádějte přístroj do provozu.

Nebezpečí výbuchu vznětlivých plynů

Práci na dílech vedoucích plyn svěřte pouze autorizovanému servisu.

Výbušné a snadno vznětlivé materiály

Snadno vznětlivé materiály (papír, ředidla, barvy atd.) nepoužívejte ani neskladujte v blízkosti přístroje.

Spalovací vzduch/vzduch z prostoru

Abyste zabránili vzniku koroze, chraňte spalovací vzduch/vzduch z prostoru před agresivními látkami (např. halogenovými uhlovodíky, které obsahují sloučeniny chloru nebo fluoru).

2 Rozsah dodávky

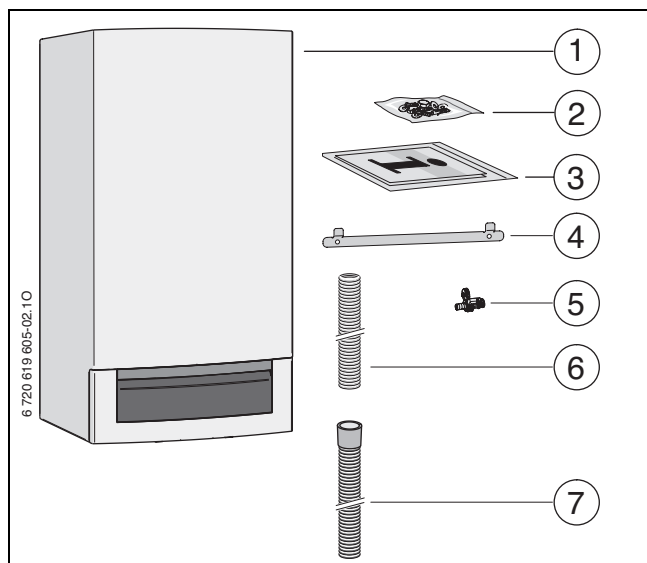

Obr. 1

- 1 Plynová kondenzační jednotka - kotlová část
- 2 Upevňovací materiál (šrouby s příslušenstvím)
- 3 Sada tištěné dokumentace přístroje
- 4 Nástěnný držák
- 5 Plnicí a vypouštěcí kohout
- 6 Hadice od pojistného ventilu (topný okruh)
- 7 Hadice odvodu kondenzátu

3 Údaje o výrobku

Přístroje Logamax plus **GB172-14** a **GB172-24** jsou plynové kondenzační jednotky s integrovaným čerpadlem vytápění a 3cestným ventilem pro připojení nepřímo vytápěného zásobníku.

Přístroje Logamax plus **GB 172-24 K** jsou plynové kondenzační jednotky s integrovaným čerpadlem vytápění, 3cestným ventilem a deskovým výměníkem tepla pro vytápění a přípravu teplé vody na principu průtoku.

3.1 Účel použití

Plynový závěsný kotel je určen pro instalaci do systému ústředního vytápění rodinných domů, bytů a podobných objektů a k ohřevu teplé vody v nepřímo vytápěném zásobníku. Zařízení může být instalováno pouze do uzavřeného topného systému, podle EN 12828.

Jiné použití je v rozporu s předpisy. Z toho vyplývající škody jsou vyloučeny ze záruky.

3.2 Prohlášení CE

Tento výrobek odpovídá svojí konstrukcí a způsobem provozu příslušným evropským směrnicím i doplňujícím specifickým národním požadavkům. Shoda byla prokázána udělením značky CE.

Prohlášení o shodě výrobku si můžete vyžádat. Použijte k tomu adresu uvedenou na zadní straně tohoto návodu.

Plynový spotřebič (kotel) je odzkoušen podle normy EN 677.

Splňuje požadavky na nízkoteplotní kotle. Stanovený obsah NO_x ve spalinách leží pod 80 mg/kWh.

Kotel je kontrolován dle ČSN EN 483. Spolu s uvedeným zařízením je schváleno i příslušenství odvodu spalin, proto používejte originální díly Buderus.

Výrobní ident. číslo a certifikát	CE-0085BU0450
Kategorie přístroje (druh plynu)	II ₂ H3P
Typ instalace	C ₁₃ X, C ₃₃ X, C ₄₃ X, C ₅₃ X, C ₆₃ X, C ₈₃ X, C ₉₃ X, B ₂₃ , B ₃₃

Tab. 2

3.3 Přehled skupin plynů, které se mohou použít

Údaje o skupině plynu s hodnotou výhřevnosti podle ČSN EN 437:

Wobbe index (W_s) (15 °C)	Skupina plynů
12,7 - 15,2 kWh/m ³	zemní plyn, typ 2H
20,2 - 21,3 kWh/m ³	zkapalněný plyn 3P

Tab. 3

3.4 Typový štítek

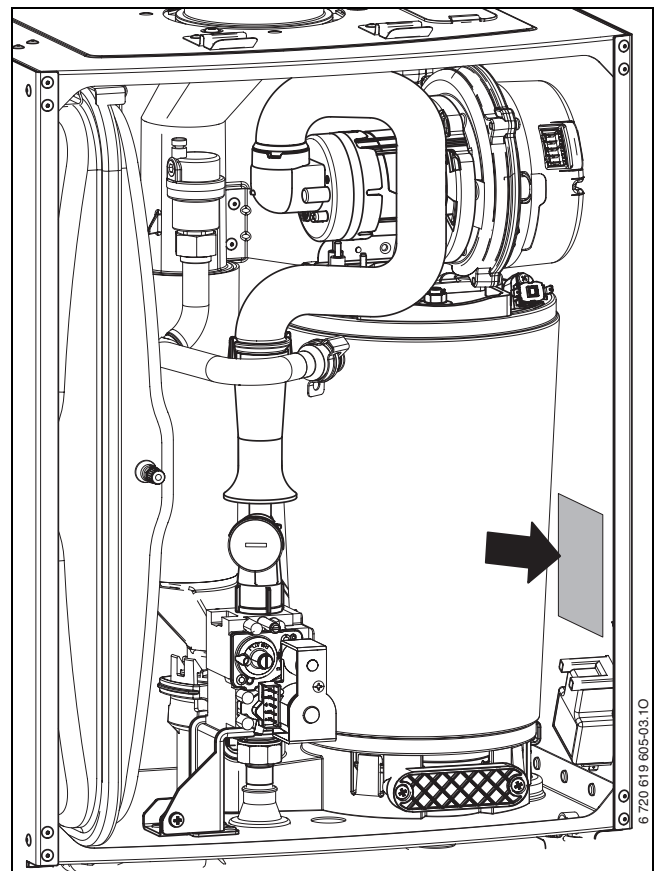

Obr. 2 Typový štítek

Na typovém štítku najdete údaje o výkonu přístroje, objednávací číslo, schvalovací údaje a zakódované datum výroby (DV).

3.5 Popis zařízení

- Plynová kondenzační jednotka pro nástěnnou montáž
- Přístroje na zemní plyn splňují požadavky Hannoverského podpůrného programu a požadavky na označení jako ekologický šetrný výrobek pro plynová kondenzační zařízení.
- Základní řídicí jednotka Základní řídicí jednotku BC25 pro základní nastavení přímo na topném zařízení.
- Sběrnice EMS pro připojení ekvitermního regulačního systému (obslužná jednotka Logamatic série RC nebo Logamatic 4000)
- Vysoce výkonné modulační čerpadlo (energetická třída A)
- Připojný kabel se síťovou zástrčkou
- Displej
- Automatické zapalování
- Úplné jištění s hlídačem plamene a magnetickými ventily podle normy EN 298
- Je nutný minimální průtok oběhové vody kotlem
- Vhodné pro podlahové vytápění
- Možnost připojení potrubí spalin/spalovacího vzduchu v podobě koncentrické trubky Ø 80/125 mm (Ø 60/100 mm) nebo samostatného potrubí Ø 80 mm
- Ventilátor s řízenými otáčkami
- Hořák s předsměšováním
- Teplotní čidlo a regulátor teploty otopné vody
- Omezovač teploty ve výstupu
- Automatický odvzdušňovač
- Pojistný ventil (vytápění)
- Tlakoměr (vytápění)
- Omezovač teploty spalin
- Přednostní ohřev teplé vody
- Trojcestný ventil s motorem
- Expanzní nádoba

Dodatečně u kotle GB 172-24K:

- Deskový výměník tepla
- Pojistný ventil (teplá voda)

Dodatečně u kotle GB 172-24:

- Možnost připojení pro čidlo teploty zásobníku

3.6 Příslušenství



Zde najdete seznam s typickým příslušenstvím pro toto zařízení. Úplný přehled veškerého dostupného příslušenství najdete v platném ceníku.

- Příslušenství odtahu spalin
- Montážní připojovací lišta U-MA
- Obslužná jednotka Logamatic RC35
- Čerpadlo kondenzátu BM-C20
- Neutralizační box Neutrakon Neutralizační box NE1.0/1.1
- Připojovací sada AS-E, N-Flex, U-Flex, S-Flex
- Trychtýřový sifon s možností připojení pro kondenzát a pojistný ventil (vytápění a teplá voda)

3.7 Rozměry a minimální odstupy

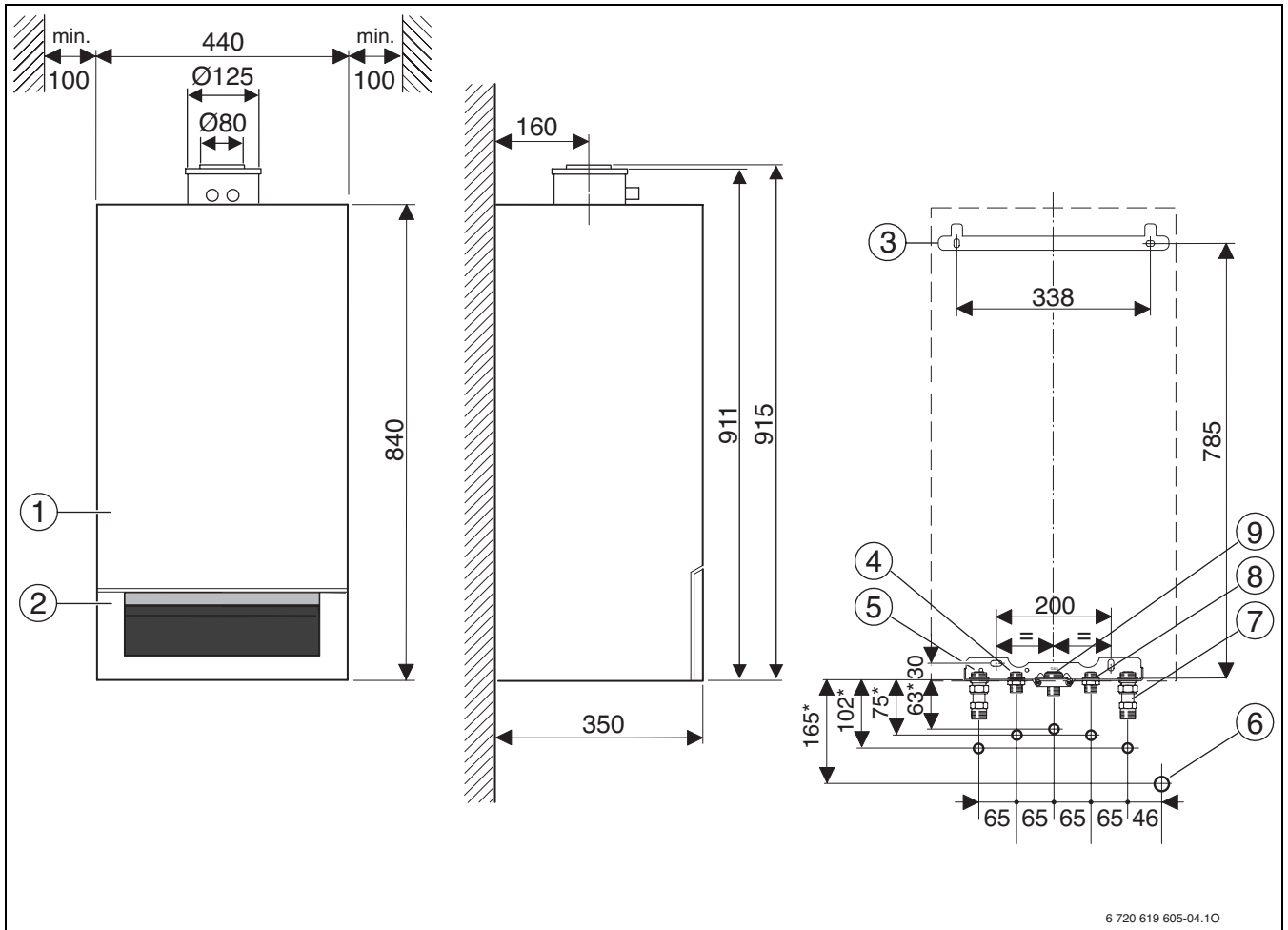

Obr. 3

- 1 Opláštění
- 2 Kryt
- 3 Nástěnný držák
- 4 Výstup zásobníku/teplá voda (příslušenství)
- 5 Výstup vytápění (příslušenství)
- 6 Přípojka DN 40 trychtýřového sifonu (příslušenství)
- 7 Zpátečka vytápění (příslušenství)
- 8 Zpátečka zásobníku/studená voda (příslušenství)
- 9 Plyn

* Míry jsou platné při použití příslušenství U-MA

3.8 Konstrukční provedení

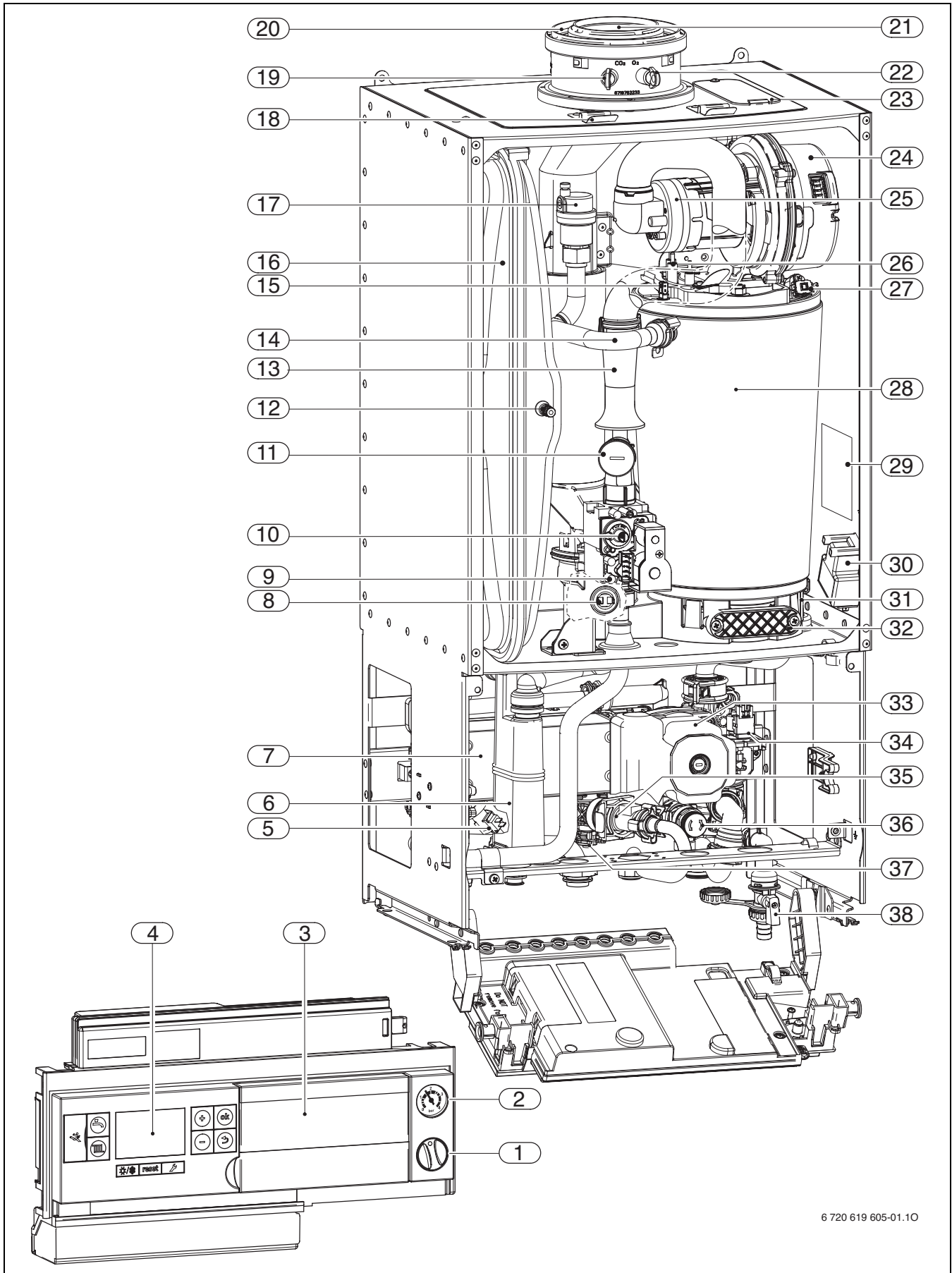

6 720 619 605-01.10

Obr. 4

Legenda k obr. 4:

- 1 Hlavní vypínač
- 2 Tlakoměr
- 3 Místo pro zasunutí obslužné jednotky Logamatic RC35
- 4 Základní řídicí jednotku BC25
- 5 Čidlo výstupní teploty teplé vody (GB172-24K)
- 6 Sifon kondenzátu
- 7 Deskový výměník tepla (GB172-24K)
- 8 Omezovač teploty spalin
- 9 Měřicí hrdlo pro připojovací přetlak plynu
- 10 Stavěcí šroub pro množství plynu při nejnižším zatížení
- 11 Škrtecí ventil plynu, nastavení množství plynu při plném zatížení
- 12 Ventil pro plnění dusíku
- 13 Sací potrubí
- 14 Výstup otopné vody (vytápění)
- 15 Čidlo teploty otopné vody na výstupu
- 16 Expanzní nádoba
- 17 Automatický odvzdušňovač
- 18 Ramínko
- 19 Měřicí hrdlo spalin
- 20 Nasávání spalovacího vzduchu
- 21 Potrubí odtahu spalin
- 22 Měřicí hrdlo spalovacího vzduchu
- 23 Revizní otvor
- 24 Ventilátor
- 25 Směšovací zařízení
- 26 Sada elektrod
- 27 Omezovač teploty tepelného bloku
- 28 Tepelný blok
- 29 Typový štítek
- 30 Zapalovací transformátor
- 31 Vana kondenzátu
- 32 Víko revizního otvoru
- 33 Čerpadlo vytápění
- 34 3cestný ventil
- 35 Turbína (GB172-24K)
- 36 Pojistný ventil (otopný okruh)
- 37 Pojistný ventil (teplá voda) (GB172-24K)
- 38 Plnicí a vypouštěcí kohout

Legenda k obr. 5:

- 1 Připojovací lišta pro externí příslušenství (→ osazení svorek tab. 4)
- 2 Připojovací kabel s konektorem
- 3 Identifikační modul kotle (KIM)
- 4 3cestný ventil
- 5 Čerpadlo vytápění
- 6 Čidlo výstupní teploty teplé vody (GB172-24K)
- 7 Plynová armatura
- 8 Omezovač teploty spalin
- 9 Čidlo teploty otopné vody na výstupu
- 10 Zapalovací elektroda
- 11 Ionizační elektroda
- 12 Omezovač teploty tepelného bloku
- 13 Ventilátor
- 14 Zapalovací transformátor
- 15 Turbína (GB172-24K)

Popis/ symbol	Funkce
	Regulátor teploty ZAP/VYP, beznapěťový
	Připojení pro externí regulační systém s ovládáním pomocí EMS sběrnice
	Připojení pro externí spínací kontakt, beznapěťový, např. pro omezovač teploty podlahového vytápění (ve stavu při dodání přemostěno)
	Připojení pro čidlo venkovní teploty
	Připojení pro čidlo teploty zásobníku (NTC)
	Připojení pro externí čidlo teploty na výstupu, např. čidlo anuloidu
	Bez funkce
	Bez funkce
	Bez funkce
	Výstup 230 V pro napájení el. napětím externích modulů (např. SM10, WM10, MM10), spínání hlavním vypínačem
	Připojení pro nabíjecí čerpadlo zásobníku (230 V, max. 100 W) nebo externí 3cestný ventil (230 V)
	Připojení cirkulačního čerpadla (230 V, max. 100 W)
	Připojení čerpadla vytápění primárního nebo sekundárního okruhu (230 V, max. 250 W)
	Napájení el. napětím 230 V
	Pojistka napájení el. napětím

Tab. 4 Osazení svorek připojovací lišty pro externí příslušenství

3.10 Technické údaje

	Jednotka	GB172-14		GB172-24		GB172-24K	
		Zemní plyn	Propan	Zemní plyn	Propan	Zemní plyn	Propan
Max. jmenovitý tepelný výkon (P_{max}) 40/30 °C	kW	14,2	14,2	23,8	23,8	23,8	23,8
Max. jmenovitý tepelný výkon (P_{max}) 50/30 °C	kW	14,0	14,0	23,6	23,6	23,6	23,6
Max. jmenovitý tepelný výkon (P_{max}) 80/60 °C	kW	13,0	13,0	22,5	22,5	22,5	22,5
Max. jmenovité tepelné zatížení (Q_{max}) vytápění	kW	13,3	13,3	23,1	23,1	23,1	23,1
Min. jmenovitý tepelný výkon (P_{min}) 40/30 °C	kW	3,3	5,1	7,3	8,0	7,3	8,0
Min. jmenovitý tepelný výkon (P_{min}) 50/30 °C	kW	3,2	5,1	7,3	8,0	7,3	8,0
Min. jmenovitý tepelný výkon (P_{min}) 80/60 °C	kW	2,9	4,6	6,6	7,3	6,6	7,3
Min. jmenovité tepelné zatížení (Q_{min}) vytápění	kW	3,0	4,7	6,8	7,5	6,8	7,5
Max. jmenovitý tepelný výkon (P_{nW}) tepla voda	kW	15,1	15,1	29,7	29,7	29,7	29,7
Max. jmenovité tepelné zatížení (Q_{nW}) teplá voda	kW	14,4	14,4	30,0	30,0	30,0	30,0
Účinnost přístroje, max. výkon, topná křivka 80/60 °C	%	97,5	97,5	97,5	97,5	97,5	97,5
Účinnost přístroje, max. výkon, topná křivka 50/30 °C	%	105,5	105,5	105,5	102,2	102,2	102,2
Normovaný stupeň využití, topná křivka 75/60 °C	%	105	105	104	104	104	104
Normovaný stupeň využití, topná křivka 40/30 °C	%	109	109	109	109	109	109
Náklady na teplo pohotovostního stavu (včetně el. ztrát)	%	0,63	0,63	0,36	0,36	0,36	0,36
Jmenovitá spotřeba paliva							
Zemní plyn H ($H_{iS} = 9,5 \text{ kWh/m}^3$)	m^3/h	0,32 - 1,52	–	0,72 - 3,18	–	0,72 - 3,18	–
Kapalný plyn ($H_i = 12,9 \text{ kWh/kg}$)	kg/h	N/A	0,35 - 1,09	N/A	0,56 - 2,27	N/A	0,56 - 2,27
Přípustný připojovací přetlak plynu							
Zemní plyn H	mbar	17 - 25	–	17 - 25	–	17 - 25	–
Kapalný plyn	mbar	–	25 - 45	–	25 - 45	–	25 - 45

Tab. 5

	Jednotka	GB172-14		GB172-24		GB172-24K	
		Zemní plyn	Propan	Zemní plyn	Propan	Zemní plyn	Propan
Expanzní nádoba							
Vstupní přetlak	bar	0,75	0,75	0,75	0,75	0,75	0,75
Celkový objem	l	12	12	12	12	12	12
Teplá voda							
Max. množství teplé vody	l/min	–	–	–	–	12	12
Teplota výstupní vody	°C	–	–	–	–	40 - 60	40 - 60
Max. přítoková teplota studené vody	°C	–	–	–	–	60	60
Max. přípustný přetlak teplé vody	bar	–	–	–	–	10	10
Min. přetlak	bar	–	–	–	–	0,2	0,2
Specifický průtok podle EN 625 (D)	l/min	–	–	–	–	14,1	14,1
Početní hodnoty pro výpočet průřezu podle ČSN EN 13384							
Hmotnostní tok spalin max./min. jmen.hodn.	g/s	6,3/1,4	6,2/2,1	13,1/3,2	13,0/3,3	13,1/3,2	13,0/3,3
Teplota spalin 80/60 °C max./min. jmen.hodn.	°C	65/58	65/58	90/57	90/57	90/57	90/57
Teplota spalin 40/30 °C max./min. jmen.hodn.	°C	49/30	49/30	60/32	60/32	60/32	60/32
Normovaný emisní faktor CO	mg/kWh	≤ 10	–	≤ 15	–	≤ 15	–
Normovaný emisní faktor NO _x	mg/kWh	≤ 35	–	≤ 35	–	≤ 35	–
Volný dopravní tlak ventilátoru	Pa	80	80	80	80	80	80
CO ₂ při max. jmen. tepelném výkonu	%	9,4	10,8	9,4	10,8	9,4	10,8
CO ₂ při min. jmen. tepelném výkonu	%	8,6	10,5	8,6	10,5	8,6	10,5
Skup. hodn. škodlivin, podle G 636	–	G ₆₁ /G ₆₂	G ₆₁ /G ₆₂	G ₆₁ /G ₆₂	G ₆₁ /G ₆₂	G ₆₁ /G ₆₂	G ₆₁ /G ₆₂
Třída NO _x	–	5	5	5	5	5	5
Kondenzát							
Max. množství kondenzátu (t _R = 30 °C)	l/h	1,2	1,2	1,7	1,7	1,7	1,7
Hodnota pH cca.	–	4,8	4,8	4,8	4,8	4,8	4,8

Tab. 5

	Jednotka	GB172-14		GB172-24		GB172-24K	
		Zemní plyn	Propan	Zemní plyn	Propan	Zemní plyn	Propan
Všeobecně							
Elektr. napětí	AC ... V	230	230	230	230	230	230
Frekvence	Hz	50	50	50	50	50	50
Max. příkon (provoz vytápění)	W	65	65	75	75	75	75
Třída hran. hodn. EMV	-	B	B	B	B	B	B
Hladina akustického tlaku	≤ dB(A)	≤ 36	≤ 36	≤ 36	≤ 36	≤ 36	≤ 36
Stupeň el. krytí	IP	X4D	X4D	X4D	X4D	X4D	X4D
Max. teplota na výstupu otopné vody	°C	82	82	82	82	82	82
Maximální přípustný provozní tlak (P _{MS}) vytápění	bar	3	3	3	3	3	3
Přípustná teplota okolí	°C	0 - 50	0 - 50	0 - 50	0 - 50	0 - 50	0 - 50
Jmenovitý objem výměníku (vytápění)	l	7,0	7,0	7,0	7,0	7,0	7,0
Hmotnost (bez obalu)	kg	43	43	43	43	44	44
Rozměry Š x V x H	mm	440 × 840 × 350	440 × 840 × 350	440 × 840 × 350	440 × 840 × 350	440 × 840 × 350	440 × 840 × 350

Tab. 5

3.11 Složení kondenzátu

Látka	Hodnota [mg/l]
Amonium	1,2
Olovo	≤ 0,01
Kadmium	≤ 0,001
Chrom	≤ 0,1
Halogenový uhlovodík	≤ 0,002
Uhlovodíky	0,015
Měď	0,028
Nikl	0,1
Rtuť	≤ 0,0001
Sírany	1
Zinek	≤ 0,015
Cín	≤ 0,01
Vanad	≤ 0,001
pH	4,8

Tab. 6

4 Předpisy

Při instalaci a používání musí být dodrženy:

- Místní stavební řád. Při montáži a provozu zařízení dodržujte platné místní normy a předpisy! Při montáži a provozu zařízení dodržujte ustanovení ČSN, EN, TPG a bezpečnostních předpisů, s tím souvisejících.
- Předpisy příslušného dodavatele plynu
- ČSN EN 60 335-1(1997) Bezpečnost elektrických spotřebičů pro domácnost a podobné účely
- ČSN EN 60 335-2-21(2000) Zvláštní požadavky na zásobníkové ohřivače vody
- Směrnice pro topeniště nebo stavební řád zemí, směrnice pro vestavbu a zřízení centrálních topenišť a jejich skladů paliv Beuth-Verlag GmbH - Burggrafenstraße 6 - 10787 Berlin
- **DVGW**, Wirtschafts- und Verlagsgesellschaft, Gas- und Wasser GmbH - Josef-Wirmer-Str. 1 3 - 53123 Bonn
 - Pracovní list G 600, TRGI (Technická pravidla pro plynové instalace)
 - Pracovní list G 670, (Instalace plynových topenišť v místnostech s mechanickými systémy větrání)
- **TRF 1996** (technická pravidla pro kapalný plyn) Wirtschafts- und Verlagsgesellschaft, Gas- und Wasser GmbH - Josef-Wirmer-Str. 1 3 - 53123 Bonn
- **Normy DIN**, nakladatelství Beuth-Verlag GmbH - Burggrafenstraße 6 - 10787 Berlin
 - **DIN 1988**, TRWI (Technická pravidla pro instalace s pitnou vodou)
 - **DIN 4708** (Ústřední zařízení pro ohřev vody)
 - **DIN 4807** (Expanzní nádoby)
 - **DIN EN 12828** (Vytápěcí systémy budov)
 - **DIN VDE 0100**, část 701 (Zřizování silnoproudých zařízení se jmenovitým napětím do 1000 V, místnosti s koupací vanou nebo sprchou)
- **Směrnice VDI**, Beuth-Verlag GmbH - Burggrafenstraße 6 - 10787 Berlin
 - **VDI 2035**, Zamezení vzniku škod v teplovodních topných systémech

5 Instalace



NEBEZPEČÍ: Hrozí výbuch!

- ▶ Před započítím prací na dílech vedoucích plyn zavřete plynový ventil.
- ▶ Po ukončení prací na dílech vedoucích plyn proveďte zkoušku těsnosti.



Plynové připojení schváluje dodavatel plynu.
Zařízení pro odtaž spalín schváluje místně příslušná kominická firma.

5.1 Důležitá upozornění

Obsah vody v kotli je nižší než 10 litrů.

- ▶ Před instalací je třeba získat stanovisko místní plynárny, místního stavebního úřadu a mít platnou revizi na způsob odtahu spalín, z tohoto důvodu se doporučuje mít zpracovanou projektovou dokumentaci včetně řešení způsobu odtahu spalín.

Otevřené otopné soustavy

- ▶ Otevřené topné systémy musí být přestaveny na systémy uzavřené.

Samotížné otopné soustavy

- ▶ Přístroj zapojte na existující potrubní síť prostřednictvím termohydraulického rozdělovače.

U podlahových vytápění

- ▶ Přístroj je vhodný pro podlahová vytápění, dodržujte maximálně přípustné teploty na výstupu.
- ▶ Při použití plastových potrubí v podlahovém vytápění nesmějí tato potrubí podle DIN 4726/4729 propouštět kyslík. Pokud plastová potrubí tyto normy nesplňují, musí se provést oddělení systémů pomocí výměníku tepla.

Pozinkovaná otopná tělesa a potrubí

Pro zabránění tvorby plynu:

- ▶ Nepoužívejte zinkovaná otopná tělesa a potrubní vedení.

Neutralizační zařízení

Požaduje-li stavební úřad neutralizační zařízení:

- ▶ Použijte neutralizační zařízení.

Protizámrazové prostředky, antikorozi prostředky

Schválené jsou následující prostředky:

Označení	Koncentrace
Varidos FSK	22 - 55 %
Alphi - 11	
Glythermin NF	20 - 62 %

Tab. 7

Ochranný prostředek proti korozi

Dovolené jsou pouze ochranné prostředky proti korozi schválené značkou Buderus.

Těsnící prostředky

Přidání těsnících prostředků do otopné vody může vést dle našich zkušeností k problémům (usazeniny ve výměníku tepla). Z tohoto důvodu jejich použití nedoporučujeme. Škody způsobené použitím neschválených protizámrazových, antikorozičních a nebo těsnících prostředků přidaných do otopné vody systému nespádají do záručních závad.

Jednopákové armatury a termostatické směšovací baterie

Lze používat všechny tlakovzdorné jednopákové armatury a termostatické směšovací baterie.

Zkapalněný plyn

K ochraně přístroje před nadměrným tlakem (TRF):

- ▶ Instalujte regulátor tlaku s pojistným ventilem.

5.2 Kvalita vody (Plnicí a doplňovací voda)

Nevhodná, či znečištěná voda může způsobit poruchy topného zařízení a poškození výměníku tepla.

Zásobování teplou vodou může být dále zhoršeno např. v důsledku tvorby kalu, koroze nebo usazováním kotelního kamene.

Pro ochranu topného zařízení před vápennými usazeninami po celou dobu jeho životnosti a pro zajištění bezporuchového provozu musíte dodržovat tyto zásady:

- Používejte výhradně neupravenou vodu z vodovodu (říd'te se přitom grafem v obr. 6).
- Studniční a podzemní voda není vhodná jako plnicí voda.
- Omezte celkové množství látek způsobujících tvrdost plnicí a doplňovací vody při průtoku otopným okruhem.

Ke kontrole přípustného množství vody v závislosti na jakosti plnicí vody slouží graf na obr. 6.

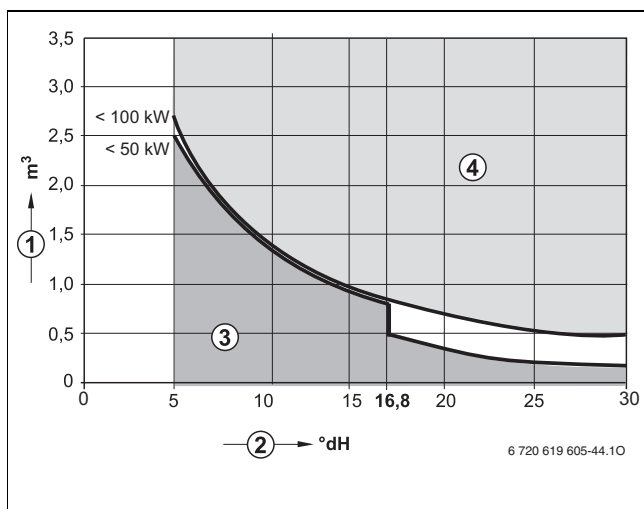

Obr. 6 Požadavky na plnicí vodu kotle pro jednotlivé přístroje do výkonu 100 kW

- 1 Obsah vody za celou dobu životnosti topného zařízení (v m³)
 - 2 Tvrdost vody (ve °dH)
 - 3 Neupravená voda podle vyhlášky o pitné vodě
 - 4 Nad mezní křivkou je nutné činit opatření. Je třeba provést oddělení systémů přímo pod topným zařízením pomocí výměníku tepla. Není-li to možné, informujte se na povolená opatření u některé pobočky značky Buderus. To platí i v případě kaskádových systémů.
- Je-li skutečně potřebné množství plnicí vody větší než objem vody po dobu životnosti (→ obr. 6), je úprava vody nutná. Přitom je možné použít jen chemikálií, prostředků pro úpravu vody apod., které schválil Buderus.
 - Schválená opatření pro úpravu vody zjistíte prosím dotazem u zastoupení značky Buderus. Další informace v pracovním listu K8, v katalogu Buderus.
 - Je nepřípustné upravovat vodu přídatnými prostředky, například prostředky pro zvýšení resp. snížení pH (chemickými přísadami).
- Před naplněním topný systém důkladně propláchněte.

Pitná voda pro sanitární účely (přívod zásobování teplou vodou)

Používejte výhradně neupravenou vodu z vodovodu. Používání podzemní vody není dovoleno.

5.3 Kontrola objemu expanzní nádoby

Následující graf umožňuje učinit rychlý odhad, zda je zabudovaná expanzní nádoba dostatečně veliká, nebo zda je zapotřebí dodatečné expanzní nádoby (nikoliv pro podlahové vytápění).

Pro zobrazené charakteristiky byly zohledněny následující klíčové údaje:

- 1 % určeného množství vody v expanzní nádobě nebo 20 % jmenovitého objemu v expanzní nádobě
- Rozdíl pracovního přetlaku pojistného ventilu 0,5 bar, podle DIN 3320
- Přetlak expanzní nádoby odpovídá statické výšce soustavy nad kotlem
- Maximální provozní přetlak: 3 bar

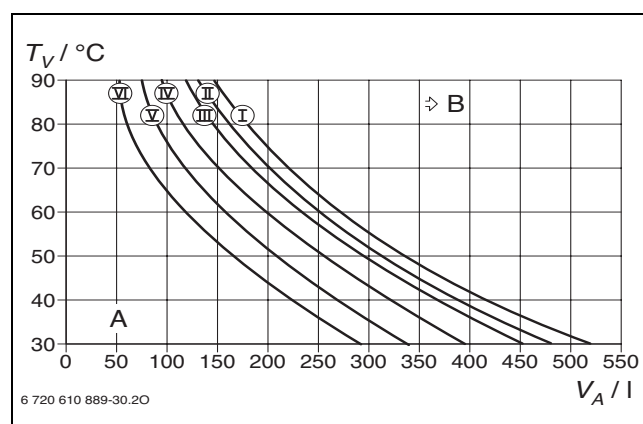

Obr. 7

- I Přetlak 0,2 barů
- II Přetlak 0,5 barů
- III Přetlak 0,75 barů (základní nastavení)
- IV Přetlak 1,0 barů
- V Přetlak 1,2 barů
- VI Přetlak 1,3 barů
- A Pracovní rozsah expanzní nádoby
- B Dodatečná expanzní nádoba nutná
- T_V Teplota na výstupu
- V_A Obsah zařízení v litrech

- V hraniční oblasti: Přesnou velikost nádoby zjistíte podle DIN EN 12828.
- Pokud průsečík leží vpravo vedle křivky: Je nutno instalovat dodatečnou expanzní nádobu.

5.4 Volba místa instalace

Předpisy k místu instalace

Pro zařízení do 50 kW se řiďte platnými předpisy ČSN, EN, TPG.

- ▶ Dbejte místních vyhlášek pro předepsané limity škodlivin ve spalínách, neopomeňte platné předpisy (zejména ČSN, ČSN EN, TPG ... a případné další místní hygienické předpisy a vyhlášky) pro vedení odtahu spalin a jejich vyústění.
- ▶ Dbejte instalačních návodů příslušenství kotle kvůli předepsaným minimálním montážním rozměrům.

Spalovací vzduch

K zabránění koroze musí být spalovací vzduch prostý agresivních látek.

Za korozně působící platí halogenové uhlovodíky, které obsahují chlorové nebo fluorové sloučeniny. Tyto mohou být obsaženy např. v rozpouštědlech, barvách, lepidlech a pohonných plynech sprejů a domácích čistících prostředcích atd.

Průmyslové zdroje	
Chemické čistírny	trichlorethylen, tetrachlorethylen, fluorované uhlovodíky
Odmašťovací lázně	perchlóretylén, trichlóretylén, metylchloroform
Tiskárny	trichlóretylén
Kadeřnictví	hnací látky aerosolových plechovek, uhlovodíky s obsahem fluoru a chloru (freony)
Zdroje v domácnosti	
Čisticí a odmašťovací prostředky	perchlóretylén, metylchloroform, trichlóretylén, metylenchlorid, tetrachlórmetan, kyselina solná
Domácí dílny	
Rozpouštědla a ředidla	různé chlorované uhlovodíky
Aerosolové plechovky	chlor-fluorované uhlovodíky (freony)

Tab. 8 Látky podporující korozi

Povrchová teplota

Nejvyšší povrchová teplota kotle je nižší než 85 °C. Tím nejsou podle TRGI příp. TRF nutná zvláštní bezpečnostní opatření pro hořlavé konstrukční materiály a vestavný nábytek. Je třeba dbát odlišných předpisů jednotlivých zemí.

Kotle na kapalný plyn umístěné pod úrovní terénu

Přístroj splňuje požadavky TRF pro instalaci pod úrovní země.

5.5 Předinstalace potrubí

- ▶ Upevněte na zeď montážní šablonu, která se nachází v sadě tištěné dokumentace, přičemž dodržujte minimální boční vzdálenosti 100 mm (→ str. 9).
- ▶ Podle montážní šablony vyvrtejte otvory pro závěsnou lištu a montážní přípojovací lištu.

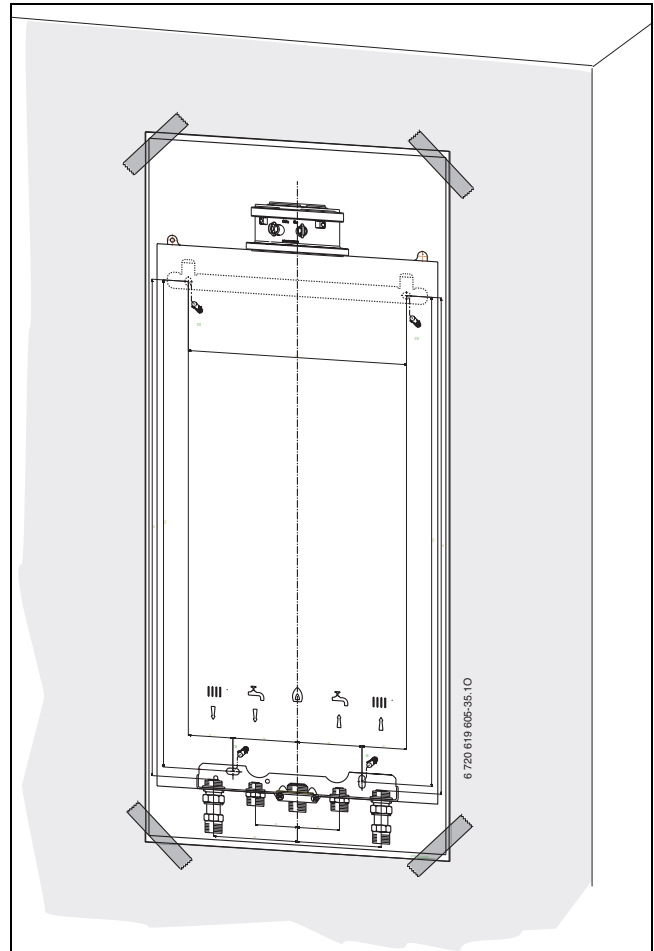

Obr. 8 Montážní šablona

- ▶ Montážní šablonu odstraňte.
- ▶ Závěsnou lištu připevněte na stěnu pomocí dvou šroubů, přiložených ke kotli.

- ▶ Montážní přípojovací lištu (příslušenství) namontujte s příloženým upevňovacím materiálem k připraveným potrubním přípojkám na/ve stěně.

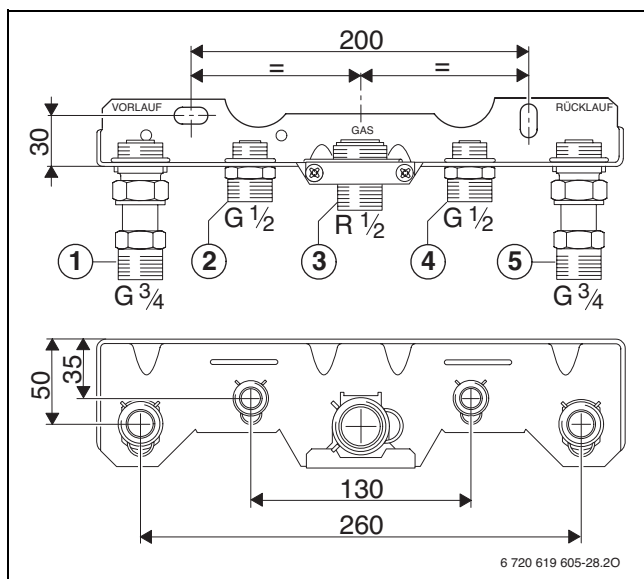

Obr. 9 Příklad: Montážní přípojovací lišta U-MA

- 1 Výstup otopné vody (vytápění)
 - 2 Výstup zásobníku/teplá voda
 - 3 Plyn
 - 4 Zpátečka zásobníku/studená voda
 - 5 Zpátečka vytápění
- ▶ Dimenzujte plynové a vodovodní potrubí dle platných předpisů (ČSN, EN a TPG).
 - ▶ K napouštění a vypouštění soustavy je vhodné nainstalovat na nejnižším místě napouštěcí a vypouštěcí kohout.

5.6 Montáž kotle



OZNÁMENÍ: Zbytky nečistot v potrubní síti mohou poškodit přístroj.

- ▶ Potrubní síť důkladně propláchněte a nečistoty odstraňte i v případě montáže jednotky do nového otopného systému, kde jsou nainstalována nová otopná tělesa.

- ▶ Odstraňte obal a dbejte přitom pokynů na balení.
- ▶ Na typovém štítku zkontrolujte označení země, určení a způsobilost pro druh plynu, dodávaný plynárnou (→ str. 10).

Odstranit plášť



Opláštění je třeba proti neoprávněnému sejmutí zajistit dvěma šrouby (elektrická bezpečnost).

- ▶ Opláštění vždy zajišťujte těmito šrouby.

1. Povolte šrouby.
2. Nadzdvihněte třmeny.
3. Opláštění sejměte směrem dopředu.

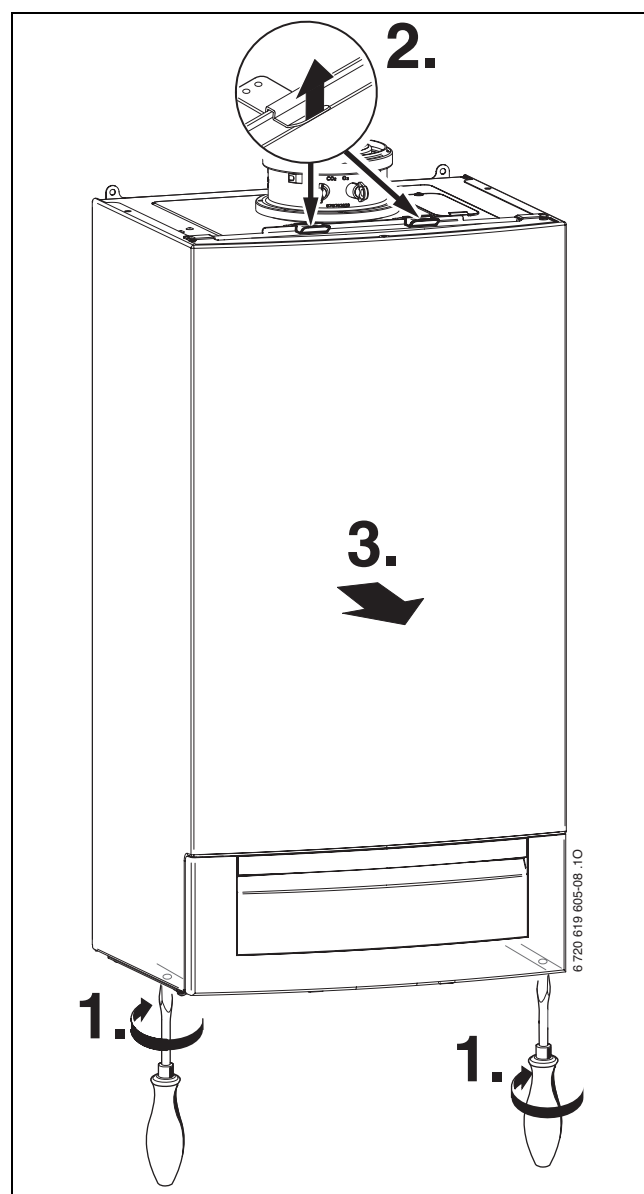

Obr. 10

Příprava upevnění

- ▶ Na přípojky připojovací desky vložte těsnění.

Zavěsit kotel

- ▶ Kotel nasadíte na stěnu a zavěste do závěsné konzoly.
- ▶ Utáhněte převlečné matice potrubních přípojů.

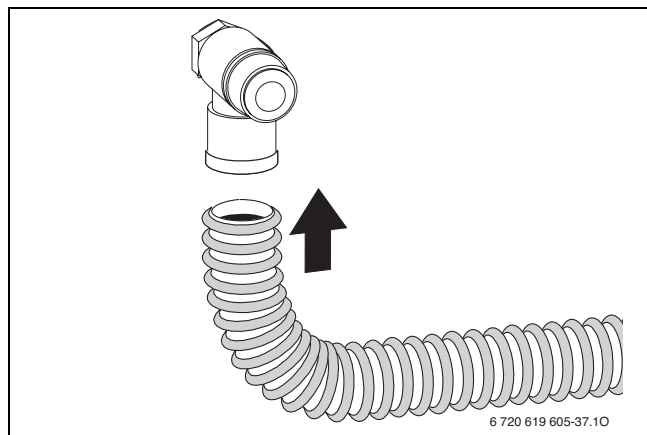
Montáž hadice od pojistného ventilu (vytápění)

Obr. 11

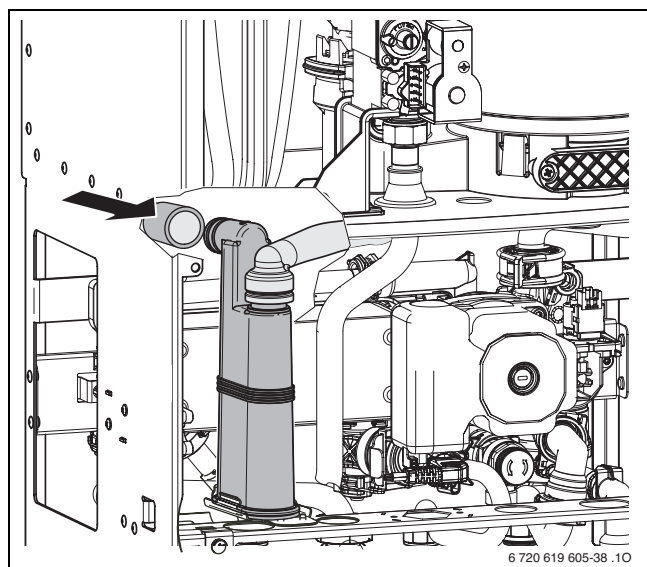
Montáž hadice na sifon kondenzátu

Obr. 12

Montáž plnicího a vypouštěcího kohoutu

1. Vytáhněte pojistnou pružinu.
2. Odstraňte zásepku.
3. Namontujte plnicí a vypouštěcí kohout z rozsahu dodávky a zajistěte jej pojistnou pružinou.

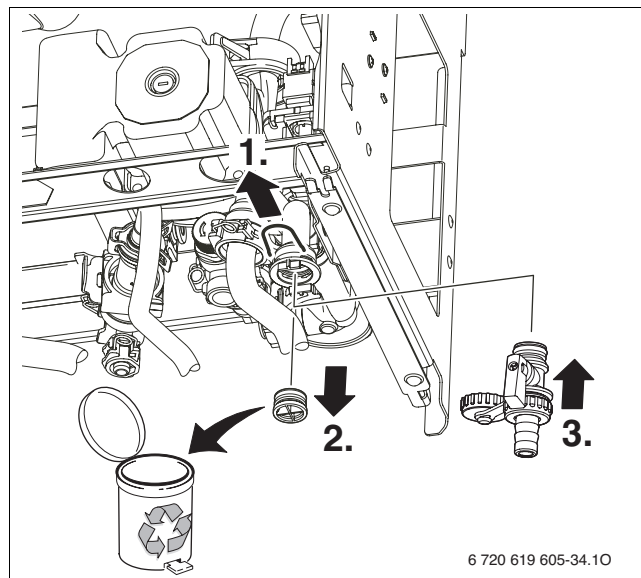

Obr. 13 Montáž plnicího a vypouštěcího kohoutu

Nálevkový sifon (příslušenství)

Aby bylo možné bezpečně odvádět vodu a kondenzát vytékající z pojistného ventilu, existuje příslušenství: trychtýřový sifon.

- ▶ Odvod zhotovte z nerezavějících materiálů (ATV-A 251).
K tomu patří: kameninové roury, trubky z tvrdého PVC, trubky z PVC, trubky z PE-HD, trubky PP, trubky ABS/ASA, litinové trubky s vnitřním smaltováním nebo povrstvením, ocelové trubky s plastovým povlakem, nerezavějící ocelové trubky, trubky z borokřemičitého skla.
- ▶ Odvod namontujte přímo na některou přípojku DN 40.

UPOZORNĚNÍ:

- ▶ Odtoky neupravujte ani neuzavírejte.
- ▶ Hadice pokládejte pouze se spádem.

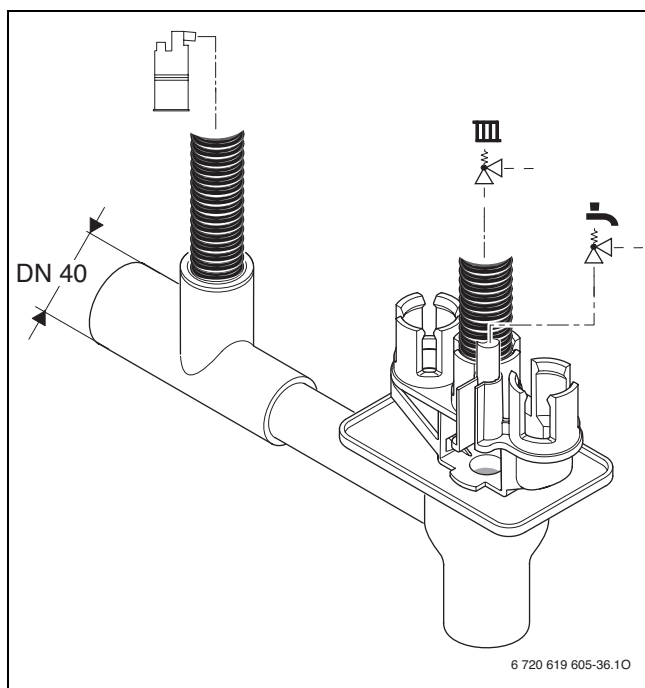

Obr. 14

Připojení příslušenství odvodu spalin

- ▶ Spalinové příslušenství vsuňte až na doraz do hrdla.



Bližší informace o instalaci viz příslušný návod k instalaci spalinového příslušenství.

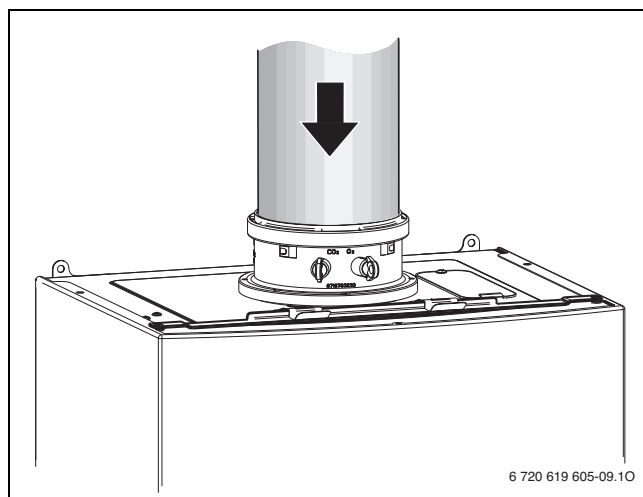

Obr. 15

- ▶ Zkontrolujte těsnost spalinové cesty (→ kapitola 12.2).

5.7 Kontrola připojení

Vodovodní připojení

- ▶ Otevřete ventil výstupu a zpátečky vytápění a otopný systém naplňte.
- ▶ Místa styku zkontrolujte na těsnost (zkušební tlak: max. 2,5 barů na tlakoměru).
- ▶ Otevřete kohout studené vody v přítoku do přístroje a kohout teplé vody na jednom odběrném místě, dokud nezačne vytékat voda (zkušební tlak: max. 10 barů).

Plynové vedení

- ▶ Za účelem ochrany plynové armatury před poškozením v důsledku přetlaku plynový ventil uzavřete.
- ▶ Místa styku zkontrolujte na těsnost (zkušební tlak: max. 150 mbar).
- ▶ Snižte přetlak.

5.8 Provoz přístrojů pro připojení zásobníku bez zásobníku teplé vody

- ▶ Připojení teplé a studené vody na montážní připojovací liště uzavřete příslušným Uzavírací hlavice TV 1/2" (obj. číslo 7 709 000 227).

6 Elektrické zapojení

6.1 Všeobecné pokyny



NEBEZPEČÍ: úrazu elektrickým proudem!

- Před započítím prací na elektrické části přerušte napájení el. napětím (230 V AC) (pojistka, spínač LS) a zabezpečte proti náhodnému znovuzapnutí.



Elektrické připojení smí provést pouze autorizovaná odborná firma.

Všechny regulační, řídicí a bezpečnostní prvky přístroje jsou propojeny, vyzkoušeny a připraveny k provozu.

Dodržujte ochranná opatření podle předpisů VDE 0100 a zvláštních předpisů (TAB) místních energetických závodů.

V prostorách s koupací vanou či sprchou smí být přístroj připojen pouze prostřednictvím ochranného spínače FI.

Na připojovací kabel nesmějí být připojeny žádné další spotřebiče.

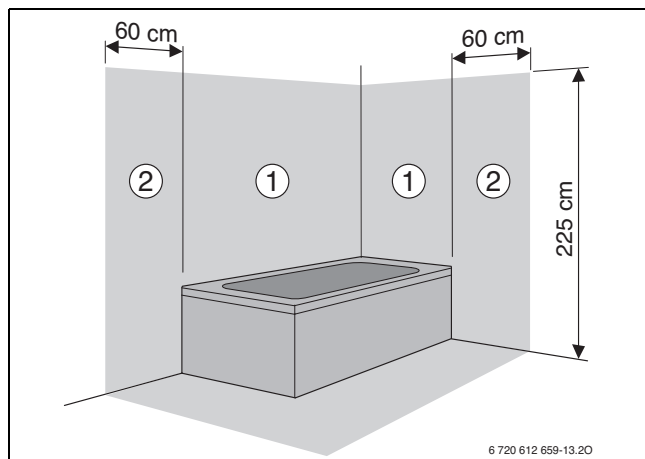

Obr. 16

Ochranném úseku 1, přímo nad koupací vanou
Ochranném úseku 2, okruh 60 cm kolem koupací vany/sprchy

Pojistky

Přístroj je jištěn jednou pojistkou. Ta je umístěna pod krytem pro připojovací svorky (→ obr. 18, str. 25).



Jedna náhradní pojistka je k dispozici na vnitřní straně krytu.

6.2 Připojení přístrojů pomocí připojovacích kabelů a síťové zástrčky

- Pokud se přístroj připojuje v ochranném úseku 1 nebo 2, nebo při nedostatečné délce kabelu, kabel demontujte.
- Elektrické připojení vytvořte s vloženým všepólovým oddělovacím zařízením s min. vzdáleností kontaktů 3 mm (např. pojistky, spínače LS).
- V ochranném úseku 1 odved'te kabel kolmo nahoru.

6.3 Regulační systémy

Přístroj lze provozovat s těmito regulačními systémy Buderus.

- Obslužná jednotka Logamatic série RC
- Regulační systém Logamatic 4000

Obslužnou jednotku RC35 lze namontovat na stěnu nebo také přímo vpředu do obslužného panelu přístroje.

Montáž obslužné jednotky RC35 do přístroje

- Sejměte clonu.

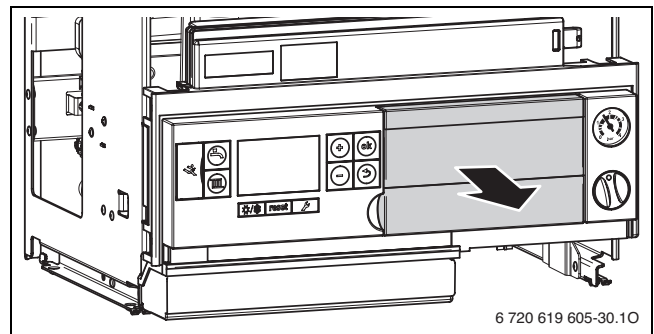

Obr. 17

- Obslužnou jednotku namontujte do místa pro zasunutí.

6.4 Připojení příslušenství

Sejmutí krytu připojovacích svorek

Připojky pro externí příslušenství jsou umístěny pod jedním krytem. Svorkové lišty jsou označeny barevně a mechanicky.

- ▶ Odšroubujte 3 šrouby krytu a kryt sejměte směrem dolů.

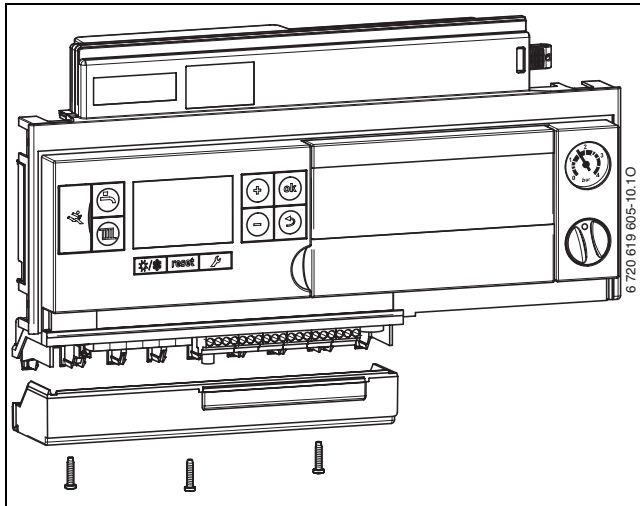

Obr. 18

Ochrana proti stříkající vodě

- ▶ Pro zachování ochrany proti stříkající vodě (IP) odřízněte kabelovou průchodku s odlehčením tahu podle průměru kabelu.

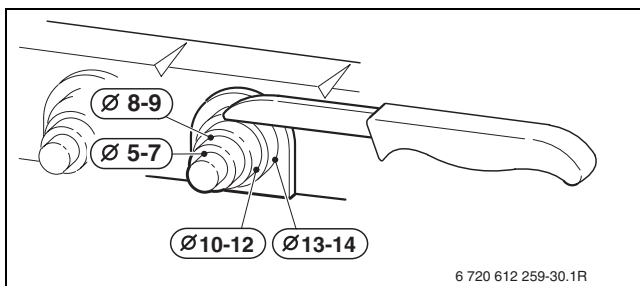

Obr. 19

- ▶ Kabel protáhněte průchodkou s odlehčením tahu a řádně připojte.
- ▶ Kabelovou průchodku opět nasadte a kabel zajistěte.

6.4.1 Připojení regulátoru teploty typu ZAP/VYP (beznapěťového)

Regulátory teploty typu ZAP/VYP jsou v některých zemích (např. v Německu, Rakousku) zakázány. Informujte se o předpisech ve vlastní zemi.

- ▶ Připojte regulátor teploty ZAP/VYP na svorky označené tímto symbolem.



6.4.2 Připojení obslužné jednotky Logamatic RC35 (externí) nebo regulačního systému Logamatic 4000

- ▶ Připojte Logamatic na svorky označené tímto symbolem.



6.4.3 Připojení hlídače teploty AT 90 výstupu podlahového vytápění

Pouze u otopných soustav s podlahovým vytápěním a přímým hydraulickým zapojením na kotel.

Při sepnutí hlídače teploty AT90 se přeruší provoz vytápění a provoz teplé vody.

OZNÁMENÍ: Zapojení do série!

- ▶ Pokud se připojuje několik externích bezpečnostních zařízení, jako je např. AT90 a sací čerpadlo kondenzátu, je třeba je **zapojit do série**.

- ▶ Odstraňte můstek na svorkách označených tímto symbolem.
- ▶ Připojte hlídač teploty.



6.4.4 Připojení čerpadla kondenzátu BM-C20 nebo neutralizačního boxu NE1.x

Při chybném odvodu kondenzátu se přeruší provoz vytápění a provoz teplé vody.

OZNÁMENÍ: Zapojení do série!

- ▶ Pokud se připojuje několik externích bezpečnostních zařízení, jako je např. AT90 a sací čerpadlo kondenzátu, je třeba je **zapojit do série**.

- ▶ Odstraňte můstek na svorkách označených tímto symbolem.
- ▶ Připojte kontakt pro vypnutí hořáku.



i Na topné zařízení smí být připojen pouze kontakt pro vypnutí hořáku.

- ▶ Připojení čerpadla kondenzátu na napětí 230 V AC proveďte na straně stavby.

6.4.5 Připojení čidla venkovní teploty

Čidlo venkovní teploty pro regulační systém se připojuje na topném zařízení.

- ▶ Čidlo venkovní teploty připojte na svorky označené tímto symbolem.

**6.4.6 Připojení čidla teploty zásobníku**

- ▶ Zásobník Buderus s čidlem teploty zásobníku připojte přímo na svorky označené tímto symbolem.



-nebo-

- ▶ Zásobník Buderus s termostatem vybavte čidlem teploty zásobníku 63012831.
- ▶ Čidlo teploty zásobníku připojte na svorky označené tímto symbolem.

6.4.7 Připojení externího čidla teploty na výstupu (např. termohydraulický rozdělovač)

- ▶ Externí čidlo teploty na výstupu připojte na svorky označené tímto symbolem.

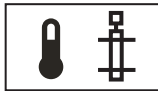
**6.4.8 Připojení cirkulačního čerpadla (AC 230 V, max. 100 W) (GB172-14/24)**

Cirkulační čerpadlo může být řízeno základní řídicí jednotkou BC25 nebo regulačním systémem (RC35 nebo Logamatic 4000).

- ▶ Cirkulační čerpadlo připojte na svorky označené tímto symbolem.
- ▶ Při řízení pomocí RC25 nastavte příslušným způsobem servisní funkce 2.CL a 2.CE.

**6.4.9 Připojení externího čerpadla vytápění (230 V, max. 250 W)**

Čerpadlo vytápění běží vždy při provozu vytápění (souběžně s čerpadlem zabudovaným v přístroji).

- ▶ Čerpadlo vytápění připojte na svorky označené tímto symbolem.

**6.4.10 Připojení nabíjecího čerpadla zásobníku (230 V, max. 100 W)/externího 3cestného ventilu (230 V, s vracením do původní polohy pomocí pružiny) (GB172-14/24)**

Připojuje-li se k nabíjení zásobníku nabíjecí čerpadlo zásobníku nebo externí 3cestný ventil, není zapotřebí interní 3cestný ventil.



- ▶ Odpojte konektor na interním 3cestném ventilu.
- ▶ Nabíjecí čerpadlo zásobníku/externí 3cestný ventil (230 V, příslušenství obj. číslo 7 736 995 008) připojte na svorky označené tímto symbolem.
- ▶ Na základní řídicí jednotce BC25 nastavte příslušnou konfiguraci systému (servisní funkce 2.1F).
- ▶ U 3cestného ventilu (obj. č. 7 736 995 008) nastavte dobu blokování čerpadla (servisní funkce 2.2A) na 20 sekund.

6.4.11 Montáž a připojení modulů

Moduly (např. solární, anuloidu, směšovací) musejí být instalovány externě. Připojení pro komunikaci se základní řídicí jednotkou/regulačním systémem se uskutečňuje prostřednictvím sběrnice EMS.

- ▶ Komunikační kabel připojte na svorky označené tímto symbolem.



Je-li zapotřebí dodatečné napájení el. proudem:

- ▶ Připojte 230V vedení na svorky označené tímto symbolem.

**6.4.12 Připojení síťového kabelu**

Je-li nutné namontovaný síťový kabel vyměnit, použijte tyto typy kabelů:

- V ochranném úseku 1 a 2 (→ obr. 16):
 - NYM-I 3 x 1,5 mm²
- Mimo ochranný úsek 1 a 2:
 - HO5VV-F 3 x 0,75 mm² nebo
 - HO5VV-F 3 x 1,0 mm²

- ▶ Nový síťový kabel připojte na svorky označené tímto symbolem.
- ▶ Připojovací kabel připojte tak, aby ochranný vodič byl delší než ostatní vodiče.

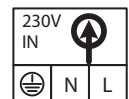

7 Uvedení do provozu

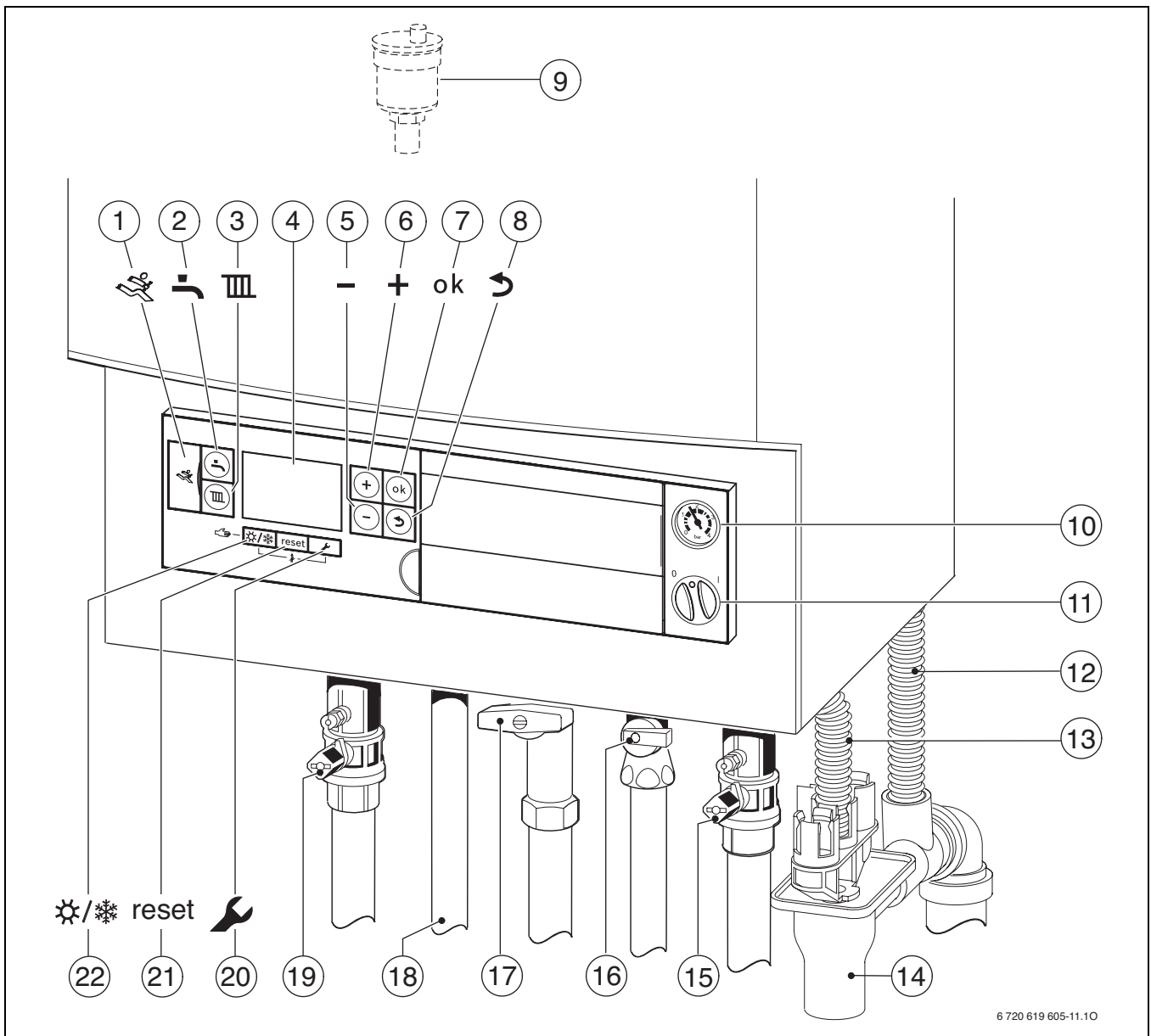

6 720 619 605-11.10

Obr. 20

- | | |
|--|--|
| <ul style="list-style-type: none"> 1 Diagnostické rozhraní 2 Tlačítko „Teplá voda“ 3 Tlačítko „Vytápění“ 4 Displej 5 Tlačítko „Mínus“ 6 Tlačítko „Plus“ 7 Tlačítko „ok“ 8 Tlačítko „Zpět“ 9 Automatický odvzdušňovač 10 Tlakoměr 11 Hlavní vypínač 12 Hadice odvodu kondenzátu 13 Hadice od pojistného ventilu (topný okruh) 14 Trychtýřový sifon (příslušenství) 15 Kohout zpátečky vytápění (příslušenství) 16 U přístrojů se zásobníkem teplé vody: kohout zpátečky zásobníku (příslušenství) | <ul style="list-style-type: none"> U přístrojů GB172-24K: kohout studené vody (příslušenství) 17 Plynový ventil (příslušenství) 18 U přístrojů se zásobníkem teplé vody: výstup zásobníku U přístrojů GB172-24K: teplá voda 19 Kohout výstupu vytápění (příslušenství) 20 Tlačítko „Servis“ 21 Tlačítko „reset“ 22 Tlačítko „Letní/zimní provoz“ |
|--|--|



K provizornímu uvedení do provozu nastavte na základní řídicí jednotce BC25 ruční provoz (→ str. 32).

7.1 Zobrazení na displeji

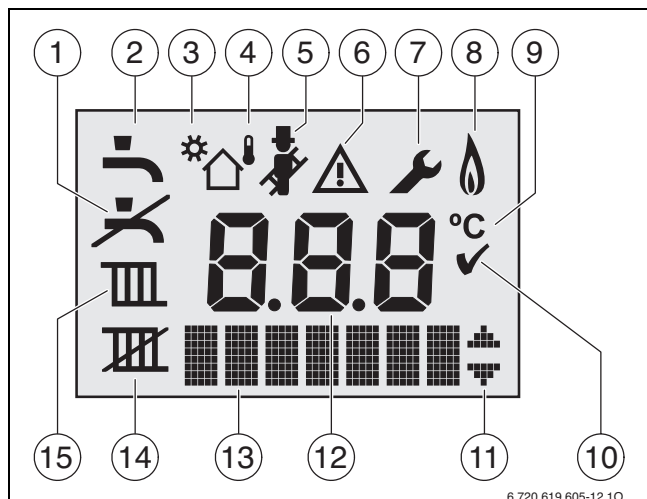

Obr. 21 Zobrazení na displeji

- 1 Žádný provoz teplé vody
- 2 Provoz teplé vody
- 3 Solární provoz
- 4 Ekvitermní provoz (regulační systém s čidlem venkovní teploty)
- 5 Kominický provoz
- 6 Porucha
- 7 Servisní režim
- 6 + 7 Provoz údržby
- 8 Provoz hořáku
- 9 Teplotní jednotka °C
- 10 Uložení hodnoty úspěšné
- 11 Zobrazení dalších vedlejších menu/servisních funkcí, listování pomocí tlačítka + a tlačítka možné
- 12 Abecedně-číslicové zobrazení (např. teploty)
- 13 Textový řádek
- 14 Žádný provoz vytápění
- 15 Provoz vytápění

7.2 Před uvedením do provozu

OZNÁMENÍ: Uvedení do provozu bez vody zničí přístroj!

- ▶ Příklad provozujte pouze s vodní náplní.

- ▶ Nastavte přetlak expanzní nádoby na statickou výšku otopné soustavy (→ strana 19).
- ▶ Otevřete ventily otopných těles.
- ▶ Otevřete ventil výstupu a zpátečky vytápění (→ obr. 20, [15] a [19], str. 27).
- ▶ Topný systém naplňte na 1 - 2 bary a zavřete plnicí kohout.
- ▶ Odvzdušněte otopná tělesa.
- ▶ Otopnou soustavu opět naplňte na 1-2 bar.
- ▶ U přístroje GB172-24K: otevřete kohout studené vody (→ obr. 20, [16]).
- ▶ Otevřete externí kohout studené vody a jeden kohout teplé vody nechte otevřený tak dlouho, dokud nevytéká voda.

- ▶ Ověřte, zda druh plynu uvedený na štítku kotle odpovídá plynu odebíranému.
Nastavení na jmenovité tepelné zatížení podle TRGI není nutné.
- ▶ Otevřete plynový kohout (→ obr. 20, [17]).

7.3 Zapnutí/vypnutí kotle

Zapnutí

- ▶ Hlavním vypínačem zapněte přístroj. Displej svítí a po krátké době se zobrazí teplota v přístroji.

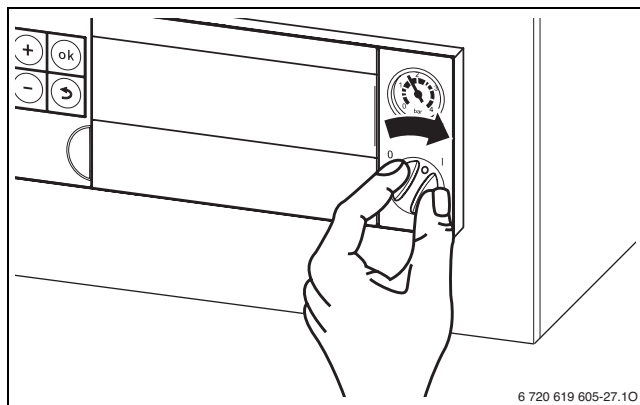

Obr. 22

- Po prvním zapnutí se přístroj odvzdušní. Za tím účelem se v intervalech zapíná a vypíná čerpadlo vytápění (cca po dobu dvou minut). Pokud je odvzdušňování aktivní, bliká symbol

- ▶ Otevřete automatický odvzdušňovač (nechte otevřený) (→ obr. 20, [9], str. 27).



- Po každém zapnutí se spustí program plnění sifonu (→ str.43). Přístroj běží asi 15 minut na minimální tepelný výkon, aby se naplnil sifon. Pokud je program plnění sifonu aktivní, bliká symbol

Vypnutí

- ▶ Hlavním vypínačem vypněte přístroj. Displej zhasne.
- ▶ Pokud má být přístroj delší dobu mimo provoz: Dodržujte protizámrazovou ochranu (→ Kapitola 7.9).



7.4 Zapnutí topného režimu

7.4.1 Zapnutí/vypnutí provozu vytápění

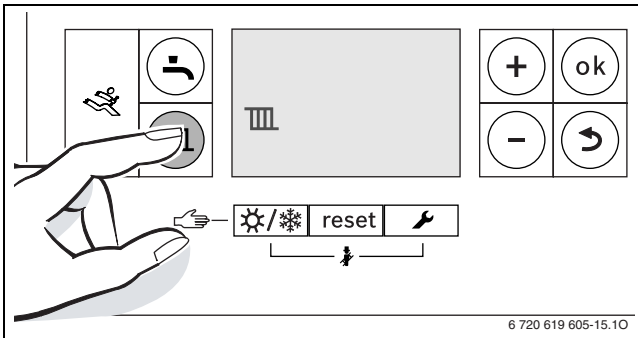
- ▶ Tlačítko  stisknete opakovaně tolikrát, dokud se na displeji nerozblíká symbol  nebo .



Obr. 23 Indikace provozu vytápění

- ▶ Stiskněte tlačítko **+** nebo tlačítko **-**, abyste zapnuli či vypnuli provoz vytápění:
 -  = provoz vytápění
 -  = žádný provoz vytápění

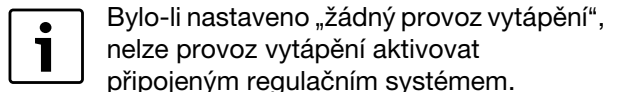
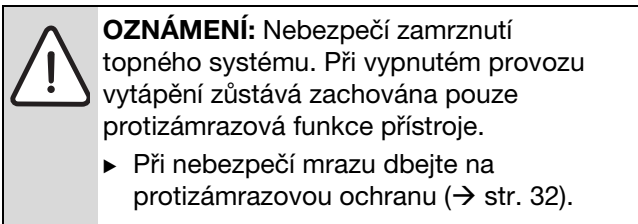

- ▶ Abyste nastavení uložili do paměti, stiskněte tlačítko **ok**. Na krátkou chvíli se objeví symbol .

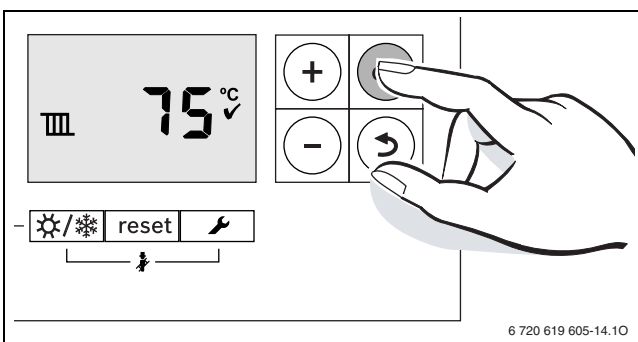

Obr. 24 Indikace provozu vytápění

Při zapnutém hořáku se objeví symbol .



7.4.2 Nastavení maximální teploty na výstupu

Maximální teplotu na výstupu lze nastavit mezi 30 °C a 82 °C¹⁾. Displej zobrazuje okamžitou teplotu na výstupu.



U podlahového vytápění dodržujte maximálně přípustnou výstupní teplotu.

Při zapnutém provozu vytápění:

- ▶ Stiskněte tlačítko . Na displeji bliká nastavená maximální teplota na výstupu a objeví se symbol .

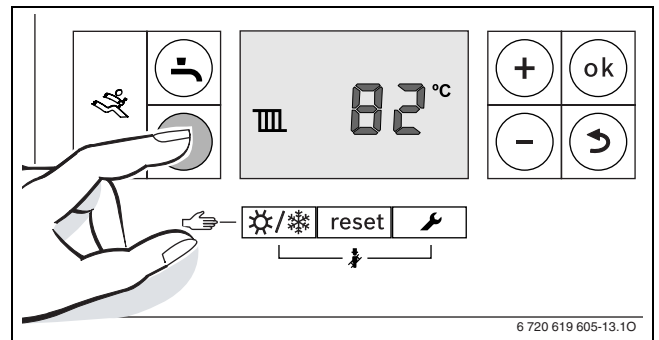

Obr. 25

- ▶ Pro nastavení maximální požadované teploty na výstupu stiskněte tlačítko **+** nebo tlačítko **-**.

Teplota výstupní otopné vody	Příklad použití
cca 50 °C	Podlahové vytápění
cca 75 °C	Vytápění pomocí otopných těles
cca 82 °C	Konvektorové vytápění

Tab. 9 Maximální teplota na výstupu

- ▶ Abyste nastavení uložili do paměti, stiskněte tlačítko **ok**. Na krátkou chvíli se objeví symbol .

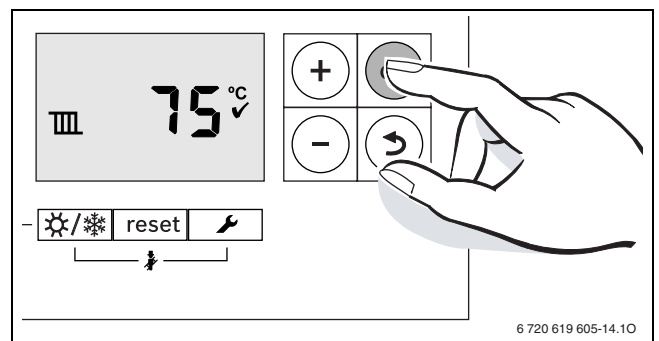



Obr. 26

1) Maximální hodnota může být snížena servisní funkcí 3.2b (→ str. 46).



7.5 Nastavení přípravy teplé vody

7.5.1 Zapnutí / vypnutí provozu teplé vody

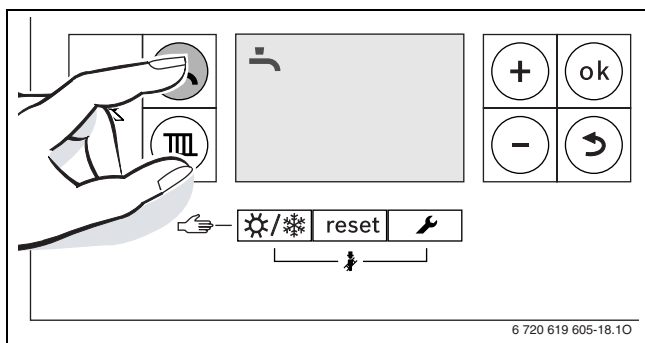
- ▶ Tlačítko  stiskněte opakovaně tolikrát, dokud se na displeji nerozblíká symbol  nebo .



Obr. 27 Indikace provozu teplé vody

- ▶ Stiskněte tlačítko + nebo tlačítko - pro nastavení požadovaného provozu teplé vody:
 -  = provoz teplé vody
 -  + **Eco** = ekonomický provoz
 -  = žádný provoz teplé vody



Bylo-li nastaveno „žádný provoz vytápění“, nelze provoz vytápění aktivovat připojeným regulačním systémem.

- ▶ Abyste nastavení uložili do paměti, stiskněte tlačítko **ok**.
Na krátkou chvíli se objeví symbol .

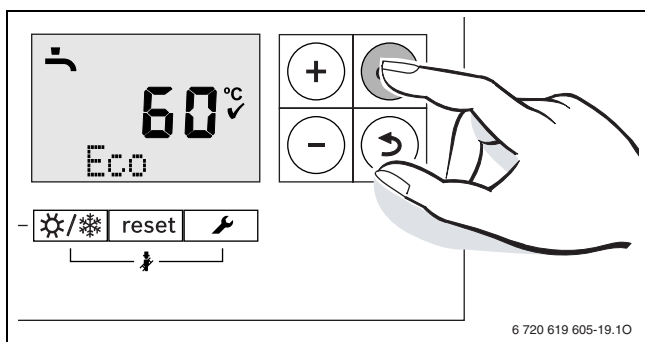

Obr. 28 Indikace ekonomického provozu

Při zapnutém hořáku se objeví symbol .

Provoz teplé vody, nebo ekonomický provoz?

Přístroje se zásobníkem teplé vody:

- **Provoz teplé vody**

Klesne-li teplota v zásobníku teplé vody o více než 5 K (°C) pod nastavenou teplotu, dojde k dohřátí zásobníku teplé vody opět na nastavenou teplotu. Poté přejde kotel do provozu vytápění.

- **Ekonomický provoz**

Klesne-li teplota v zásobníku teplé vody o více než 10 K (°C) pod nastavenou teplotu, dojde k dohřátí zásobníku teplé vody opět na nastavenou teplotu. Poté přejde kotel do provozu vytápění.

U kotle GB172-24K:

- **Provoz teplé vody**

Přístroj je trvale udržován na nastavené teplotě. Tím při odběru teplé vody vznikne krátká čekací doba. I když žádná teplá voda odebírána není, přístroj se sepne.

- **Ekonomický provoz**

Ohřev na nastavenou teplotu se uskuteční teprve tehdy, dojde-li k odběru teplé vody.

7.5.2 Nastavení teploty TV (teplé vody)

- ▶ Nastavení provozu teplé vody nebo ekonomického provozu (→ str. 30).
- ▶ Stiskněte tlačítko . Nastavená teplota teplé vody bliká.

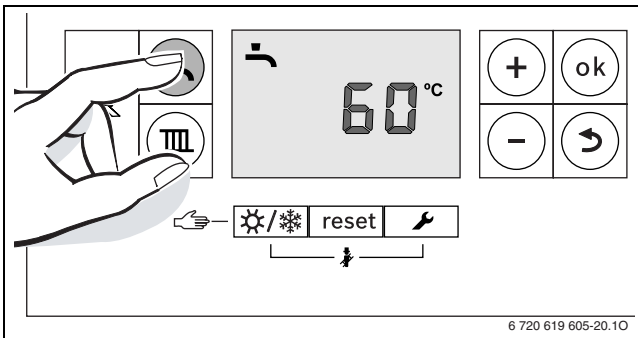

Obr. 29

- ▶ Stiskněte tlačítko + nebo tlačítko - pro nastavení požadované teploty teplé vody mezi 40 a 60 °C.
- ▶ Abyste nastavení uložili do paměti, stiskněte tlačítko ok. Na krátkou chvíli se objeví symbol ✓.

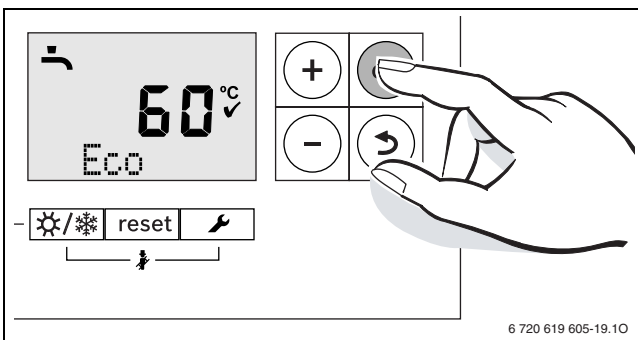

Obr. 30

- i** Pro zamezení bakteriálního znečištění např. bakterií Legionella doporučujeme nastavit teplotu teplé vody nejméně na 55 °C.

Přístroje se zásobníkem teplé vody:

- VAROVÁNÍ:** nebezpečí opaření!
- ▶ V normálním provozu nenastavujte teplotu vyšší jak 60 °C.

7.6 Nastavení regulačního systému

- i** Při připojení regulačního systému se změní mnohé ze zde popsaných funkcí. Regulační systém a základní řídicí jednotka komunikují parametry nastavení.

- i** Řiďte se návodem k obsluze použitého regulačního systému. V návodu je uvedeno,

- ▶ jak můžete nastavit druh provozu a topnou křivku u ekvitermní regulace,
- ▶ jak můžete nastavit teplotu vytápěného prostoru,
- ▶ a jak můžete vytápět hospodárně a šetřit energii.

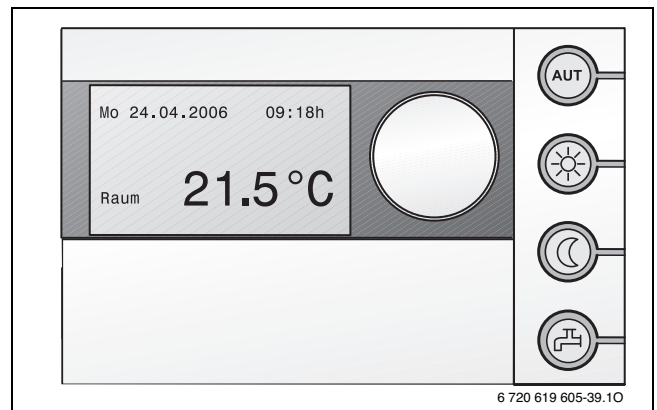

Obr. 31 Obslužná jednotka RC35 (příslušenství)

7.7 Po uvedení do provozu

- ▶ Zkontrolujte připojovací přetlak plynu (→ str. 50).
- ▶ Zkontrolujte na hadici ze sifonu kondenzátu, zda kondenzát vytéká. Není-li tomu tak, je třeba hlavní vypínač vypnout (0) a opět zapnout (I). Tím se aktivuje program plnění sifonu (→ strana 43). Tento postup je třeba příp. vícekrát opakovat, dokud nebude kondenzát vytékat.
- ▶ Vyplňte protokol o uvedení do provozu (→ strana 67).
- ▶ Na opláštění nalepte viditelně nálepku „Nastavení v servisním menu“ (→ str. 36).

7.8 Zapnutí/vypnutí manuálního letního provozu



Čerpadlo vytápění, a tím i vytápění, jsou vypnuté. Zásobování teplou vodou a napájení regulačního systému el. proudem zůstávají zachovány.



OZNÁMENÍ: Nebezpečí zamrznutí topného systému. V letním provozu zůstává aktivní pouze ochrana přístroje proti zamrznutí.

- ▶ Při nebezpečí mrazu dbejte na protizámrazovou ochranu (→ str. 32).

Zapnutí manuálního letního provozu:

- ▶ Tlačítko  stiskněte opakovaně tolikrát, dokud se na displeji nerozblíká symbol .

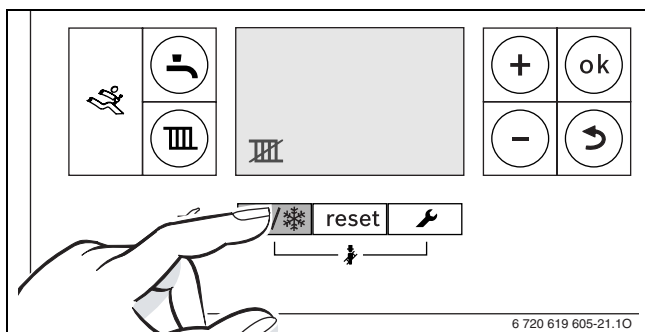

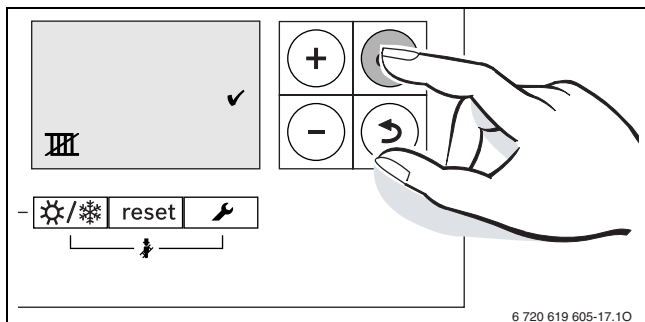

Obr. 32

- ▶ Abyste nastavení uložili do paměti, stiskněte tlačítko **ok**. Na krátkou chvíli se objeví symbol .



Obr. 33

Vypnutí manuálního letního provozu:

- ▶ Tlačítko  stiskněte opakovaně tolikrát, dokud se na displeji nerozblíká symbol .
- ▶ Abyste nastavení uložili do paměti, stiskněte tlačítko **ok**. Na krátkou chvíli se objeví symbol .

Další pokyny najdete v návodu k obsluze regulačního systému.

7.9 Nastavení protizámrazové ochrany

Protizámrazová ochrana pro topný systém:



OZNÁMENÍ: Nebezpečí zamrznutí topného systému. Při zablokovaném provozu vytápění je aktivní pouze ochrana přístroje proti zamrznutí.

- ▶ Maximální teplotu na výstupu nastavte na 30 °C (→ kapitola 7.4.2).
- nebo- chcete-li nechat přístroj vypnutý:
- ▶ Při vypnutém vytápění přimíchejte do topné vody prostředek proti zamrznutí (→ strana 18) a okruh teplé vody vypusťte.

Další pokyny najdete v návodu k obsluze regulačního systému.

Ochrana proti zamrznutí v zásobníku TV

Protizámrazová ochrana zásobníku je zaručena i při vypnuté přípravě teplé vody.

- ▶ Nastavte žádný provoz teplé vody  (→ kapitola 7.5.1).

7.10 Nastavení ručního provozu

V ručním provozu se přístroj přepne do provozu vytápění. Hořák zůstane v činnosti tak dlouho, dokud není dosaženo maximální teploty na výstupu.



Ruční provoz není možný, je-li provoz vytápění vypnutý (→ kapitola 7.4.1) nebo je-li v provozu funkce vysoušení stavby (→ servisní funkce **2.7E**, str. 44).

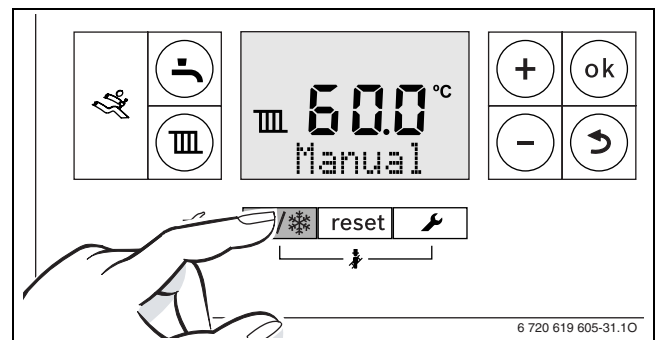

Pro nastavení ručního provozu:

- ▶ Tlačítko  mačkejte opakovaně tak dlouho, dokud se neobjeví textový řádek **Manual**.



Obr. 34

Pro ukončení ručního provozu:

- ▶ Stiskněte krátce tlačítko  nebo tlačítko  tiskněte tak dlouho, dokud nápis **Manual** nezmizí. Topné zařízení opět přejde do normálního provozu.

8 Tepelná dezinfekce zásobníku TV

8.1 Všeobecně

Pro zamezení bakteriálního znečištění teplé vody např. bakterií Legionella doporučujeme po delší odstávce provést tepelnou dezinfekci.

U některých regulačních systémů lze tepelnou dezinfekci naprogramovat na určitou pevně stanovenou dobu, viz návod k obsluze regulačního systému (např. obslužná jednotka RC35).

Tepelná dezinfekce zahrnuje celý systém teplé vody včetně všech odběrných míst. U solárních zásobníků není určitý podíl teplé vody (část objemu vody ohříváné solární energií) zahrnut.



VAROVÁNÍ: Nebezpečí opaření!

Horká voda může způsobit těžké opaření. Bezpodmínečně dohlížejte na provoz s teplotou vyšší než 60 °C.

- ▶ Tepelnou dezinfekci provádějte pouze mimo dobu běžného provozu.
- ▶ Obsah zásobníku se po tepelné dezinfekci tepelnými ztrátami postupně ochladí na nastavenou teplotu teplé vody. Proto může být teplota teplé vody krátkodobě vyšší, než je nastavená teplota.

8.2 Provedení tepelné dezinfekce u přístrojů se zásobníkem teplé vody

8.2.1 Tepelná dezinfekce řízená regulačním systémem

Tepelná dezinfekce je v tomto případě řízena výhradně regulačním systémem, viz návod k obsluze regulačního systému (např. obslužná jednotka RC35).

- ▶ Uzavřete místa odběru teplé vody.
- ▶ Upozorněte obyvatele na nebezpečí opaření.
- ▶ Případné cirkulační čerpadlo nastavte na trvalý provoz.
- ▶ Tepelnou dezinfekci aktivujte na regulačním systému (např. obslužná jednotka RC35) na maximální teplotu.
- ▶ Počkejte, dokud se nedosáhne maximální teploty.
- ▶ Potom postupně odebírejte teplou vodu z nejbližšího místa odběru až k nejvzdálenějším místu odběru tak dlouho, dokud po dobu 3 minut nebude vytékat voda horká cca 70 °C.
- ▶ Cirkulační čerpadlo a regulační systém nastavte opět na normální provoz.

8.2.2 Tepelná dezinfekce řízená základní řídicí jednotkou

Tepelná dezinfekce se v tomto případě spustí na základní řídicí jednotce BC25 a ukončí se automaticky.

- ▶ Uzavřete místa odběru teplé vody.
- ▶ Upozorněte obyvatele na nebezpečí opaření.
- ▶ Případné cirkulační čerpadlo nastavte na trvalý provoz.
- ▶ Pomocí servisní funkce **2.9L** aktivujte tepelnou dezinfekci (→ str. 44).
- ▶ Počkejte, dokud se nedosáhne maximální teploty.
- ▶ Potom postupně odebírejte teplou vodu z nejbližšího místa odběru až k nejvzdálenějším místu odběru tak dlouho, dokud po dobu 3 minut nebude vytékat voda horká cca 70 °C.
- ▶ Cirkulační čerpadlo opět nastavte na normální provoz.

Poté, co byla teplota vody udržována po dobu 35 minut na cca 75 °C, je tepelná dezinfekce ukončena.

Pro přerušení tepelné dezinfekce:

- ▶ Jednotku vypněte a opět zapněte. Jednotka se opět uvede do provozu a na displeji je zobrazena výstupní teplota.

8.3 Provedení tepelné dezinfekce u přístrojů s přípravou teplé vody na průtokovém principu (GB172-24K)

- ▶ Uzavřete místa odběru teplé vody.
- ▶ Upozorněte obyvatele na nebezpečí opaření.
- ▶ Na regulačním systému s programem teplé vody nastavte příslušný čas a teplotu teplé vody.
- ▶ Pomocí servisní funkce **2.2d** aktivujte tepelnou dezinfekci (→ str. 42). Voda se pak ohřívá jen tehdy, je-li odebírána.
- ▶ Potom postupně odebírejte teplou vodu z nejbližšího místa odběru až k nejvzdálenějším místu odběru tak dlouho, dokud po dobu 3 minut nebude vytékat voda horká cca 70 °C.



Při příliš vysokém odběru se může stát, že nebude dosaženo potřebné teploty.

- ▶ Odebírejte jen tolik vody, aby mohlo být dosaženo teploty dezinfekce 70 °C.

- ▶ Regulační systém nastavte opět na normální provoz.
- ▶ Pomocí servisní funkce **2.2d** tepelnou dezinfekci opět vypněte (→ str. 42).

9 Ochrana blokování čerpadla



Tato funkce zabraňuje uváznutí čerpadla vytápění a 3cestného ventilu po delší provozní přestávce.

Po každém vypnutí čerpadla probíhá měření času, aby se v pravidelných intervalech čerpadlo vytápění a 3cestný ventil krátce zapnuly.

10 Nastavení servisního menu

10.1 Obsluha servisního menu

Servisní menu Vám poskytuje servisní funkce pro komfortní nastavování mnoha funkcí přístroje.

Servisní menu je rozděleno do pěti vedlejších menu:

- Menu info, pro vyvolání hodnot (přehled → str. 37)
- Menu 1, pro nastavení servisních funkcí první roviny (všeobecné parametry) (přehled → str. 38)
- Menu 2, pro nastavení servisních funkcí druhé roviny (parametry přístroje) (přehled → str. 40)
- Menu 3, pro nastavení servisních funkcí třetí roviny (meze použití přístroje) (přehled → str. 46)
- Menu Test, pro manuální nastavování funkcí přístroje k testovacím účelům (přehled → str. 47)

Přehledný seznam servisních funkcí najdete v kapitole 10.2 od str. 37.

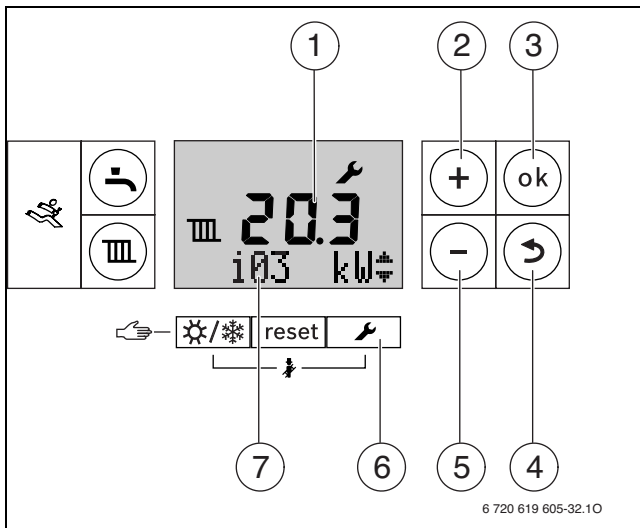

Obr. 35 Přehled ovládacích prvků

- 1 Abecedně-číslicové zobrazení (např. teploty)
- 2 Tlačítko „Plus“ (= listování nahoru)
- 3 Tlačítko „ok“ (= potvrzení výběru, uložení hodnoty)
- 4 Tlačítko „Zpět“ (= servisní funkce/opuštění vedlejšího menu bez uložení)
- 5 Tlačítko „Mínus“ (= listování dolů)
- 6 Tlačítko „Servis“ (= vyvolání servisního menu)
- 7 Textový řádek (např. druh provozu teplá voda)

Volba servisní funkce

Vyvolání servisních funkcí se liší menu od menu. Popis najdete na začátku přehledu každého menu.

- ▶ Vyvolání menu:
 - Menu Info (→ str. 37)
 - Menu 1 (→ str. 38)
 - Menu 2 (→ str. 40)
 - Menu 3 (→ str. 46)
 - Menu Test (→ str. 47)
- ▶ Stiskněte tlačítko + nebo tlačítko – pro procházení servisních funkcí rozsahu menu. V textovém řádku se zobrazuje servisní funkce a v abecedně-číslicové části displeje hodnota servisní funkce.

Nastavení hodnoty

- ▶ Tlačítkem **ok** se přepnete do servisní funkce. Na abecedně-číslicové části displeje bliká hodnota.
- ▶ Stiskněte tlačítko + nebo tlačítko – pro nastavení požadované hodnoty.

Uložení hodnoty

- ▶ Nastavení uložte stiskem tlačítka **ok**. Po úspěšném uložení hodnoty se na krátkou chvíli objeví na displeji symbol ✓.



Po 15 minutách bez stisknutí tlačítka se servisní rovina automaticky opustí.

10.2 Přehled servisních funkcí



Při připojení regulačního systému se změní mnohé ze zde popsaných funkcí. Regulační systém a základní řídicí jednotka komunikují parametry nastavení.

10.2.1 Menu Info

Pro vyvolání servisní funkce tohoto menu:

- ▶ Stiskněte tlačítko .
- ▶ Stiskněte tlačítko + nebo tlačítko – pro procházení servisních funkcí tohoto úseku menu.



Servisní funkce		Poznámky
i01	Provozní kód pro aktuální provozní stav (status)	(→ tab. 23 až 25, od str. 61)
i02	Provozní kód poslední poruchy	(→ tab. 23 až 25, od str. 61)
i03	Maximálně povolený tepelný výkon	Nastavení servisní funkce 2.1A
i04	Maximální schválený výkon (teplá voda)	Nastavení servisní funkce 2.1b
i06	Aktuální průtok turbínou (pouze GB172-24K)	Údaj v l/min.
i07	Požadovaná teplota na výstupu	Teplota na výstupu aktuálně požadovaná regulačním systémem
i08	Ionizační proud	Při spuštěném hořáku: <ul style="list-style-type: none"> • $\geq 2 \mu\text{A}$ = v pořádku • $< 2 \mu\text{A}$ = chybně Při vypnutém hořáku: <ul style="list-style-type: none"> • $< 2 \mu\text{A}$ = v pořádku • $\geq 2 \mu\text{A}$ = chybně
i09	Teplota na čidle teploty otopné vody na výstupu	
i11	Teplota na čidle výstupní teploty teplé vody (GB172-24K)	
i12	Požadovaná teplota teplé vody	Nastavená požadovaná teplota teplé vody (→ kapitola 7.5.2)
i13	Teplota na čidle teploty zásobníku	Pouze GB172-14/24 s připojeným zásobníkem teplé vody
i15	Aktuální venkovní teplota	Zobrazí se jen tehdy, je-li připojeno čidlo venkovní teploty pro regulační systém.
i16	Aktuální výkon čerpadla	Zobrazení v % jmenovitého výkonu čerpadla
i17	Aktuální tepelný výkon	Zobrazení v % maximálního jmenovitého tepelného výkonu v provozu vytápění ¹⁾
i18	Aktuální počet otáček ventilátoru	Údaj v počtu otáček za sekundu (Hz)
i20	Softwarová verze řídicí desky 1	
i21	Softwarová verze řídicí desky 2	
i22	Číslo identifikačního modulu kotle	Zobrazí se poslední tři místa KIM. KIM určuje funkce přístroje. Byl-li přístroj přestavěn ze zemního plynu na zkapalněný plyn (nebo obráceně), je nutno KIM vyměnit.
i23	Verze KIM	

Tab. 10 Menu Info

1) Během přípravy teplé vody se mohou zobrazovat hodnoty větší než 100 %.

10.2.2 Menu 1

Pro vyvolání servisní funkce tohoto menu:

- ▶ Tlačítko  a tlačítko **ok** mačkejte současně tak dlouho, dokud se neobjeví textový řádek **Menu 1**.
- ▶ Volbu potvrďte tlačítkem **ok**.
- ▶ Stiskněte tlačítko **+** nebo tlačítko  pro procházení servisních funkcí tohoto úseku menu.

Servisní funkce		Možná nastavení
1.S1	Solární modul aktivní	<p>Pomocí této servisní funkce se aktivuje připojený solární modul.</p> <p>Tato servisní funkce je k dispozici jen tehdy, byl-li systémem nějaký solární modul identifikován.</p> <p>Možná nastavení jsou:</p> <ul style="list-style-type: none"> • 0: žádná solární funkce • 1: solární funkce aktivní <p>Základní nastavení je 0.</p>
1.S2	Maximální teplota v solárním zásobníku	<p>Zobrazí se jen tehdy, byl-li aktivován nějaký solární modul (servisní funkce 1.S1)</p> <p>Maximální teplota v solárním zásobníku udává, do jaké teploty má být solární zásobník nabíjen. Nastavovat lze hodnoty mezi hodnotou nastavenou v servisní funkci 1.S3 a 90 °C.</p> <p>Základní nastavení: 60 °C.</p>
1.S3	Minimální teplota v solárním zásobníku	<p>Zobrazí se jen tehdy, byl-li aktivován nějaký solární modul (servisní funkce 1.S1)</p> <p>Minimální teplota v solárním zásobníku udává, do jaké teploty se má zásobník ochladit, je-li k dispozici solární zisk. Nastavit lze hodnoty mezi 30 °C a hodnotou nastavenou při servisní funkci 1.S2.</p> <p>Základní nastavení: 55 °C.</p>
1.W1	Regulátor s lineární topnou křivkou pracující v závislosti na venkovní teplotě.	<p>Tato servisní funkce je k dispozici jen tehdy, bylo-li systémem identifikováno čidlo venkovní teploty.</p> <p>Možná nastavení jsou:</p> <ul style="list-style-type: none"> • 0: Regulátor řízený podle venkovní teploty není aktivní • 1: Regulátor řízený podle venkovní teploty aktivní <p>Základní nastavení je 0.</p> <p>Zobrazení topné křivky → str. 70.</p>
1.W2	Bod A topné křivky	<p>Výstupní teplota při venkovní teplotě - 10 °C.</p> <p>Rozsah nastavení: 30 °C až 82 °C.</p> <p>Základní nastavení: 82 °C.</p>
1.W3	Bod B topné křivky	<p>Výstupní teplota při venkovní teplotě + 20 °C.</p> <p>Rozsah nastavení: 30 °C až 82 °C.</p> <p>Základní nastavení: 30 °C.</p>



Tab. 11 Menu 1

Servisní funkce		Možná nastavení
1.W4	Teplota pro automatický letní provoz	<p>Stoupne-li venkovní teplota nad tuto hodnotu, topný systém se vypne. Klesne-li venkovní teplota minimálně o 1 K (°C) pod tuto hodnotu, topný systém se opět zapne.</p> <p>Rozsah nastavení: 0 °C až 30 °C.</p> <p>Základní nastavení: 16 °C.</p>
1.W5	Ochrana zařízení proti mrazu	<p>Možná nastavení jsou:</p> <ul style="list-style-type: none"> • 0: Ochrana zařízení proti mrazu není aktivní • 1: Ochrana zařízení proti mrazu aktivní <p>Základní nastavení je 0.</p>
1.W6	Teplotní hodnota pro protizámrazovou ochranu zařízení	<p>Tato servisní funkce je k dispozici jen tehdy, byla-li aktivována protizámrazová funkce (servisní funkce 1.W5).</p> <p>Pokud venkovní teplota klesne pod nastavenou mezní teplotu protizámrazového režimu, čerpadlo vytápění se zapne (protizámrazová ochrana zařízení).</p> <p>Rozsah nastavení: 0 °C až 30 °C.</p> <p>Základní nastavení: 5 °C.</p>
1.7d	Připojení externího čidla teploty na výstupu např. termohydraulický rozdělovač	<p>Možná nastavení jsou:</p> <ul style="list-style-type: none"> • 0: žádné externí čidlo teploty na výstupu není připojeno • 1: Připojení externího čidla teploty na výstupu na základní řídicí jednotku • 2: Připojení externího čidla teploty na výstupu na modul anuloidu. <p>Základní nastavení je 0.</p>

Tab. 11 Menu 1

10.2.3 Menu 2

Pro vyvolání servisní funkce tohoto menu:

- ▶ Tlačítko  a tlačítko **ok** mačkejte současně tak dlouho, dokud se neobjeví textový řádek **Menu 1**.
- ▶ Tlačítkem **+** zvolte **Menu 2**.
- ▶ Volbu potvrďte tlačítkem **ok**.
- ▶ Stiskněte tlačítko **+** nebo tlačítko  pro procházení servisních funkcí tohoto úseku menu.

Servisní funkce		Možná nastavení
2.1A	Maximální tepelný výkon	<p>Některé plynárenské podniky požadují základní cenu závislou na výkonu.</p> <p>Tepelný výkon lze omezit mezi minimálním a maximálním jmenovitým tepelným výkonem na specifickou potřebu tepla.</p> <p>Základní nastavení je maximální jmenovitý tepelný výkon.</p> <ul style="list-style-type: none"> ▶ Nastavte tepelný výkon v kW. ▶ Změřte průtokové množství plynu a porovnejte je s údaji nastavovacích tabulek (→ od str. 72). Zjistíte-li odchylky, nastavení upravte.
2.1b	Nejvyšší výkon (teplá voda)	<p>Tepelný výkon lze omezit mezi minimálním a maximálním jmenovitým tepelným výkonem na specifickou potřebu tepla.</p> <p>Základní nastavení je maximální jmenovitý tepelný výkon ohřevu teplé vody.</p> <ul style="list-style-type: none"> ▶ Nastavte výkon ohřevu teplé vody v kW. ▶ Změřte průtokové množství plynu a porovnejte je s údaji nastavovacích tabulek (→ od str. 72). Zjistíte-li odchylky, nastavení upravte.
2.1C	Charakteristické pole čerpadla	<p>Charakteristické pole čerpadla informuje o tom, jak je čerpadlo vytápění řízeno. Čerpadlo vytápění spíná přitom tak, aby bylo dodrženo zvolené charakteristické pole čerpadla.</p> <p>Jako charakteristické pole čerpadla lze zvolit:</p> <ul style="list-style-type: none"> • 0: výkon čerpadla je regulován v závislosti na tepelném výkonu, → servisní funkce 2.1H a 2.1J • 1: konstantní tlak 150 mbar • 2: konstantní tlak 200 mbar • 3: konstantní tlak 250 mbar • 4: konstantní tlak 300 mbar <p>Základní nastavení je 2.</p> <p>Aby se ušetřilo co nejvíce energie a minimalizoval se příp. hluk, zvolte nízkou křivku.</p> <p>Graf charakteristik čerpadla → str. 71.</p>

Tab. 12 Menu 2

Servisní funkce		Možná nastavení
2.1E	Způsob spínání čerpadla	<p>Při připojení regulačního systému se automaticky nastaví způsob spínání čerpadla.</p> <ul style="list-style-type: none"> • 4: Inteligentní odpojování čerpadla vytápění u topných systémů s ekvitermním regulátorem. Čerpadlo vytápění se spíná jen v případě potřeby. • 5: Regulátor teploty na výstupu spíná čerpadlo vytápění. Při potřebě tepla se rozběhne čerpadlo vytápění a hořák. <p>Základní nastavení je 5.</p>
2.1F	hydraulická konfigurace zařízení	<p>Konfigurací zařízení stanovíte, které komponenty jsou v topném systému možné. Možná nastavení jsou:</p> <ul style="list-style-type: none"> • 0: čerpadlo vytápění a 3cestný ventil (interní) • 1: čerpadlo vytápění (interní) a třístavový ventil (externí) • 2: čerpadlo vytápění (interní) a nabíjecí čerpadlo zásobníku (externí) <p>Základní nastavení je 0.</p>
2.1H	Výkon čerpadla při minimálním tepelném výkonu	<p>Aktivní jen při poli charakteristiky čerpadla 0 (servisní funkce 2.1C).</p> <p>Rozsah nastavení: 10 % až 100 %.</p> <p>Základní nastavení: 10 %.</p>
2.1J	Výkon čerpadla při maximálním tepelném výkonu	<p>Aktivní jen při poli charakteristiky čerpadla 0 (servisní funkce 2.1C).</p> <p>Rozsah nastavení: 10 % až 100 %.</p> <p>Základní nastavení: 100 %.</p>
2.2A	Blokovací doba čerpadla při externím 3cestném ventilu (pouze GB172-14/24)	<p>Interní čerpadlo je blokováno do té doby, než externí 3cestný ventil dosáhne své koncové polohy.</p> <p>Rozsah nastavení 0-6 × 10 sekund.</p> <p>Základní nastavení je 0 (sekund).</p>
2.2C	Odvzdušňovací funkce	<p>Po provedení údržby lze zapnout funkci odvzdušňování.</p> <p>Možná nastavení jsou:</p> <ul style="list-style-type: none"> • 0: Odvzdušňování vypnuté • 1: Funkce odvzdušňování je zapnutá a po uplynutí se opět vrátí na 0 • 2: Funkce odvzdušňování je trvale zapnutá a nevrací se na 0 <p>Základní nastavení je 1.</p> <p>Pokud je odvzdušňování aktivní, bliká symbol .</p>

Tab. 12 Menu 2

Servisní funkce		Možná nastavení
2.2d	Teplná dezinfekce (pouze GB172-24K)	<p>Tato servisní funkce aktivuje ohřev teplé vody na 70 °C. Ohřev probíhá pouze při odběru teplé vody.</p> <p>► Teplnou dezinfekci provádějte podle popisu v kapitole 8.3, str. 33.</p> <p>Možná nastavení jsou:</p> <ul style="list-style-type: none"> • 0: teplná dezinfekce není aktivní • 1: teplná dezinfekce je aktivní <p>Základní nastavení je 0 (neaktivní).</p> <p>Teplná dezinfekce se na displeji nezobrazuje.</p> <p>► Po teplné dezinfekci nastavte servisní funkci opět na 0.</p>
2.2H	Systém ohřevu teplé vody (pouze GB172-14/24)	<p>Po připojení čidla teploty zásobníku topnému zařízení je třeba aktivovat zásobník teplé vody.</p> <p>Možná nastavení jsou:</p> <ul style="list-style-type: none"> • 0: nepřipojen žádný zásobník teplé vody • 8: zásobník teplé vody připojen. <p>Základní nastavení je 0.</p>
2.2J	Přednostní spínání zásobníku (pouze GB172-14/24)	<p>Možná nastavení jsou:</p> <ul style="list-style-type: none"> • 0: Nastaveno přednostní spínání zásobníku. Zásobník teplé vody se nejprve zahřeje na nastavenou teplotu. Poté přejde kotel do provozu vytápění. • 1: Při požadavku tepla od zásobníku teplé vody se u přístroje každých deset minut střídá provoz vytápění a provoz zásobníku. <p>Základní nastavení je 0.</p>
2.3b	Časový interval pro vypnutí a opětovné zapnutí hořáku	<p>Při připojení regulačního systému řízeného podle venkovní teploty není zapotřebí provádět na přístroji žádné nastavení. Regulační systém optimalizuje toto nastavení.</p> <p>Časový interval určí minimální čekací dobu mezi vypnutím a opětovným zapnutím hořáku.</p> <p>Rozsah nastavení: 3 až 45 minut.</p> <p>Základní nastavení je 10 minut.</p>
2.3C	Teplotní interval pro vypnutí a opětovné zapnutí hořáku	<p>Při připojení regulačního systému řízeného podle venkovní teploty není zapotřebí provádět na přístroji žádné nastavení. Regulační systém optimalizuje toto nastavení.</p> <p>Teplotní interval stanoví, o kolik musí teplota na výstupu klesnout pod teplotu požadovanou, než lze pokles interpretovat jako potřebu tepla. Lze jej nastavit v krocích po 1 K.</p> <p>Teplotní interval lze nastavit od 0 do 30 K.</p> <p>Základní nastavení je 6 K.</p>
2.3F	Doba udržování teploty (pouze GB172-24K)	<p>Doba udržování teploty udává, jak dlouho zůstane provoz vytápění po odběru teplé vody blokován.</p> <p>Doba udržování teploty lze nastavit od 0 do 30 minut.</p> <p>Základní nastavení je 1 minuta.</p>

Tab. 12 Menu 2

Servisní funkce		Možná nastavení
2.4F	Program plnění sifónu	<p>Program plnění sifonu zajišťuje, že sifon kondenzátu bude po instalaci nebo po delší provozní výluce kotle naplněn.</p> <p>Program plnění sifonu se aktivuje, jestliže:</p> <ul style="list-style-type: none"> • se kotel zapne hlavním vypínačem • nebyl hořák nejméně 28 dnů v provozu • dojde k přepnutí mezi letním a zimním režimem <p>Při dalším požadavku tepla pro provoz vytápění nebo zásobníku je přístroj udržován po dobu 15 minut na malém tepelném výkonu. Program plnění sifonu zůstává účinný tak dlouho, dokud není dosaženo času 15 minut na malém tepelném výkonu.</p> <p>Možná nastavení jsou:</p> <ul style="list-style-type: none"> • 1: Program plnění sifonu s nejnižším tepelným výkonem • 0: Program plnění sifonu je vypnutý (pouze pro účely údržby). <p>Základní nastavení je 1.</p> <p>Pokud je program plnění sifonu aktivní, bliká symbol .</p> <p>► Po skončení údržby nastavte servisní funkci opět na 1.</p>
2.5F	Nastavení inspekčního intervalu	<p>Byla-li tato funkce na regulačním systému (např. na obslužné jednotce RC35) nastavena, pak se tato servisní funkce nezobrazuje.</p> <p>Možná nastavení jsou:</p> <ul style="list-style-type: none"> • 0: není aktivní • 1 - 72: 1 až 72 měsíců <p>Po uplynutí této doby zobrazí displej potřebnou inspekci.</p> <p>Základní nastavení je 0.</p>
2.7b	3cestný ventil ve střední poloze	<p>Po uložení hodnoty 1 se 3cestný ventil přemístí do střední polohy. Tím je zajištěno úplné vypuštění vody ze systému a snadná demontáž pohonu ventilu.</p> <p>Po 15 minutách se automaticky opět uloží hodnota 0.</p> <p>Střední poloha 3cestného ventilu se nezobrazuje.</p>
2.7E	Funkce vysoušení stavby	<p>Nezaměňujte funkci přístroje vysoušení stavby s funkcí vysoušení podlahy (dry function) regulátoru řízeného podle venkovní teploty!</p> <p>Při zapnutí funkce vysoušení stavby nelze na přístroji nastavovat plyn!</p> <p>Možná nastavení jsou:</p> <ul style="list-style-type: none"> • 0: vypnuto • 1: pouze provoz vytápění po nastavení přístroje nebo regulátoru, tzn., že všechny ostatní požadavky tepla jsou blokovány. <p>Základní nastavení je 0.</p> <p>Pokud je funkce vysoušení stavby aktivní, je v textovém řádku zobrazeno 7E.</p>

Tab. 12 Menu 2

Servisní funkce		Možná nastavení
2.9E	Zpoždění signálu turbíny (pouze GB172-24K)	<p>V důsledku spontánní změny tlaku při zásobování vodou může průtokoměr (turbína) signalizovat odběr teplé vody. Tím se na krátkou dobu uvede hořák do provozu, ačkoliv není odebrána žádná voda.</p> <p>Zpoždění signálu turbíny lze nastavit od 2 do 16. Jeden krok odpovídá 0,25 sekundy.</p> <p>Základní nastavení je 2 (0,5 sekund).</p>
2.9F	Doba doběhu čerpadla vytápění	<p>Doba doběhu čerpadla začíná s ukončením požadavku tepla od regulačního systému.</p> <p>Možná nastavení jsou:</p> <ul style="list-style-type: none"> • 0 až 60: doba doběhu v minutách (kroky po 1 minutě) • 24H: doba doběhu 24 hodin. <p>Základní nastavení jsou 3 minuty.</p>
2.9L	Tepelná dezinfekce zásobníku teplé vody (pouze GB172-14/24)	<p>Tato servisní funkce aktivuje ohřev zásobníku na 75 °C.</p> <p>► Tepelnou dezinfekci provádějte podle popisu v kapitole 8.2, str. 33.</p> <p>Možná nastavení jsou:</p> <ul style="list-style-type: none"> • 0: tepelná dezinfekce není aktivní • 1: tepelná dezinfekce je aktivní <p>Základní nastavení je 0 (neaktivní).</p> <p>Tepelná dezinfekce se na displeji nezobrazuje.</p> <p>Poté, co byla teplota vody udržována po dobu 35 minut na cca 75 °C, je tepelná dezinfekce ukončena.</p>
2.bF	Zpoždění provozu vytápění za účelem přípravy teplé vody (solární režim) (pouze GB172-24K)	<p>Provoz vytápění je potlačen na takovou dobu, dokud čidlo teploty teplé vody nezjistí, že solárně přehřátá voda dosáhla požadované výtokové teploty.</p> <p>Zpožděné spínání lze nastavit v rozmezí od 0 - 50 sekund.</p> <p>Základní nastavení je 0 (neaktivní).</p> <p>► Zpoždění provozu vytápění nastavte podle podmínek zařízení.</p>
2.CE	Počet startů cirkulačního čerpadla (pouze GB172-14/24)	<p>Aktivní pouze při aktivovaném cirkulačním čerpadle (servisní funkce 2.CL).</p> <p>Pomocí této servisní funkce můžete nastavit, kolikrát za hodinu se cirkulační čerpadlo rozběhne na dobu 3 minut.</p> <p>Možná nastavení jsou:</p> <ul style="list-style-type: none"> • 1: 3 minuty ZAP, 57 minut VYP. • 2: 3 minuty ZAP, 27 minut VYP. • 3: 3 minuty ZAP, 17 minut VYP. • 4: 3 minuty ZAP, 12 minut VYP. • 5: 3 minuty ZAP, 9 minut VYP. • 6: 3 minuty ZAP, 7 minut VYP. • 7: cirkulační čerpadlo běží trvale <p>Základní nastavení je 2.</p>



Tab. 12 Menu 2

Servisní funkce		Možná nastavení
2.CL	Cirkulační čerpadlo (pouze GB172-14/24)	<p>Pomocí této servisní funkce se aktivuje připojené cirkulační čerpadlo.</p> <p>Možná nastavení jsou:</p> <ul style="list-style-type: none">• 0: cirkulační čerpadlo není aktivní• 1: cirkulační čerpadlo je aktivní <p>Základní nastavení je 0.</p>

Tab. 12 Menu 2

10.2.4 Menu 3

Pro vyvolání servisní funkce tohoto menu:

- ▶ Tlačítko  a tlačítko **ok** mačkejte současně tak dlouho, dokud se neobjeví textový řádek **Menu 1**.
- ▶ Tlačítkem **+** zvolte **Menu 3**.
- ▶ Tlačítko  a tlačítko **ok** mačkejte současně tak dlouho, dokud se v textovém řádku nezobrazí první servisní funkce 3.xx.
- ▶ Stiskněte tlačítko **+** nebo tlačítko  pro procházení servisních funkcí tohoto úseku menu.



Nastavení v tomto menu se při vrácení na základní nastavení nevynulují.

Servisní funkce		Možná nastavení
3.1A	Horní mez maximálního tepelného výkonu pro 2.1A	Tato servisní funkce umožňuje servisnímu technikovi omezit rozsah nastavení pro maximální tepelný výkon (servisní funkce 2.1A). Základní nastavení je maximální jmenovitý tepelný výkon.
3.1b	Horní mez maximálního výkonu (ohřevu TV) pro 2.1b	Tato servisní funkce umožňuje servisnímu technikovi omezit rozsah nastavení pro maximální tepelný výkon (ohřev TV, servisní funkce 2.1b). Základní nastavení je maximální jmenovitý tepelný výkon ohřevu teplé vody.
3.2b	Horní mez teploty na výstupu	Maximální teplotu na výstupu lze nastavit mezi 30 °C a 82 °C. Omezuje rozsah nastavení v obslužné rovině (→ kapitola 7.4.2, str. 29). Základní nastavení: 82 °C
3.3d	Minimální jmenovitý tepelný výkon (Vytápění a teplá voda)	Tepelný výkon pro vytápění a výkon ohřevu TV lze nastavit v procentech na libovolnou hodnotu mezi minimálním a maximálním jmenovitým tepelným výkonem. Základní nastavení je minimální jmenovitý tepelný výkon (pro vytápění a ohřev teplé vody), je závislé na příslušném přístroji.

Tab. 13 Menu 3

10.2.5 Test

Pro vyvolání servisní funkce tohoto menu:

- ▶ Tlačítko  a tlačítko **ok** mačkejte současně tak dlouho, dokud se neobjeví textový řádek „Menu 1“.
- ▶ Tlačítkem **+** zvolte **Test**.
- ▶ Volbu potvrďte tlačítkem **ok**.
- ▶ Stiskněte tlačítko **+** nebo tlačítko **-** pro procházení servisních funkcí tohoto úseku menu.

Servisní funkce		Možná nastavení
t01	Permanentní zapalování	Tato servisní funkce umožňuje permanentní zapalování bez přívodu plynu pro testování zapalování. Možná nastavení jsou: <ul style="list-style-type: none"> • 0: vyp. • 1: zap. Základní nastavení je 0. <ul style="list-style-type: none"> ▶ Funkci nenechávejte zapnutou déle než 2 minuty, jinak může dojít k poškození zapalovacího trafa.
t02	Permanentní chod ventilátoru	Tato servisní funkce umožňuje rozběhnutí ventilátoru, aniž by byl přiváděn plyn nebo spouštěno zapalování. Možná nastavení jsou: <ul style="list-style-type: none"> • 0: vyp. • 1: zap. Základní nastavení je 0.
t03	Permanentní chod čerpadla (interní a externí čerpadla)	Možná nastavení jsou: <ul style="list-style-type: none"> • 0: vyp. • 1: zap. Základní nastavení je 0.
t04	Interní 3cestný ventil trvale v poloze pro přípravu teplé vody	Možná nastavení jsou: <ul style="list-style-type: none"> • 0: vyp. • 1: zap. Základní nastavení je 0.
t05	Externí 3cestný ventil trvale v poloze pro přípravu teplé vody	Možná nastavení jsou: <ul style="list-style-type: none"> • 0: vyp. • 1: zap. Základní nastavení je 0.

Tab. 14 Menu Test

11 Seřízení plynu

Základní nastavení přístrojů na zemní plyn odpovídá zemnímu plynu H (G20).



Nastavení na jmenovité tepelné zatížení a minimální tepelné zatížení podle TRGI není nutné.

Poměr plynu a vzduchu smí být nastaven prostřednictvím měření CO₂ nebo O₂ při maximálním jmenovitém tepelném výkonu a minimálním jmenovitém tepelném výkonu pomocí elektronického měřicího přístroje - analyzátoru spalin.

Uzpůsobování na různá příslušenství odtahu spalin škrtkící clonou a náporovým plechem není nutné.

Zemní plyn

- Přístroje skupiny **zemního plynu 2H** jsou z výrobního závodu nastaveny na wobbe index 15 kWh/m³ a 20 mbar přípojovacího přetlaku a zaplombovány.

Zkapalněný plyn

- Přístroje na zkapalněný plyn jsou nastaveny na přípojovací přetlak 37 mbar.

11.1 Přestavba na jiný druh plynu

Dodat lze tyto přestavbové sady na jiný druh plynu:

Kotel	Přestavba na	Obj. č.
GB172-14	Kapalný plyn	8 737 600 017 0
GB172-14	Zemní plyn	8 737 600 037-0
GB172-24	Kapalný plyn	8 737 600 019 0
GB172-24	Zemní plyn	8 737 600 039-0
GB172-24K	Kapalný plyn	8 737 600 016 0
GB172-24K	Zemní plyn	8 737 600 036-0

Tab. 15



NEBEZPEČÍ: Hrozí výbuch!

- ▶ Před započítím prací na dílech vedoucích plyn zavřete plynový ventil.
- ▶ Po ukončení prací na dílech vedoucích plyn proveďte zkoušku těsnosti.

- ▶ Přestavbovou sadu namontujte podle přiloženého montážního návodu.
- ▶ Po každé přestavbě nastavte poměr plyn-vzduch (CO₂ nebo O₂) (→ kapitola 11.2).

11.2 Nastavení poměru plyn-vzduch (CO₂ nebo O₂)

- ▶ Hlavním vypínačem vypněte přístroj.
- ▶ Sejměte kryt (→ strana 21).
- ▶ Hlavním vypínačem zapněte přístroj.
- ▶ Odstraňte uzavírací zátku na měřicím hrdle spalín.
- ▶ Snímací sondu zasuněte cca. 135 mm do měřicího hrdla spalín a místo měření utěsněte.

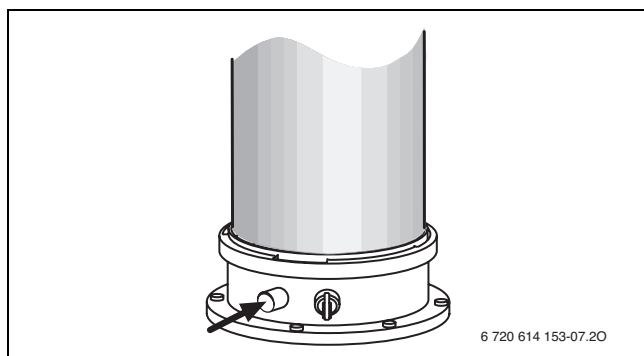

Obr. 37

- ▶ Otevřením ventilů otopných těles zajistěte předávání tepla.
- ▶ Tlačítko ☀/❄ a tlačítko ↻ mačkejte současně tak dlouho, dokud se na displeji neobjeví symbol ⚙. Abecedně-číslicový údaj představuje teplotu na výstupu, v textovém řádku bliká aktuální tepelný výkon v % maximálního jmenovitého tepelného výkonu (100 %). Po chvíli se hořák uvede do provozu.

Zobrazení na displeji v kominickém provozu		
	Zemní plyn	Kapalný plyn
GB172-24, GB172-24K		
Max. jmenovitý tepelný výkon	100 %	100 %
Maximální jmenovitý tepelný výkon pro vytápění	75 %	76 %
Minimální jmenovitý tepelný výkon	23 %	25 %
GB172-14		
Max. jmenovitý tepelný výkon	100 %	100 %
Maximální jmenovitý tepelný výkon pro vytápění	92 %	92 %
Minimální jmenovitý tepelný výkon	21 %	33 %

Tab. 16 Procentuální zobrazení jmenovitého tepelného výkonu

- ▶ Změřte hodnotu CO₂ nebo O₂.

- ▶ Strhněte plombu na clonce přívodu plynu a odstraňte ji.

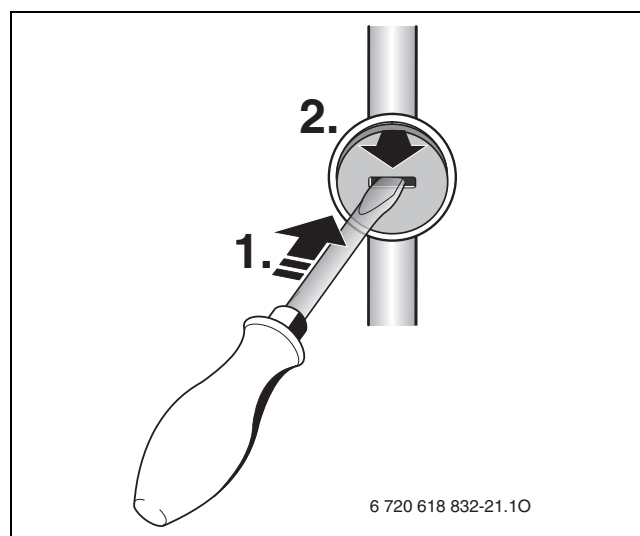

Obr. 38

- ▶ Na clonce plynu nastavte podle tabulky hodnotu CO₂ nebo O₂ pro maximální jmenovitý tepelný výkon.

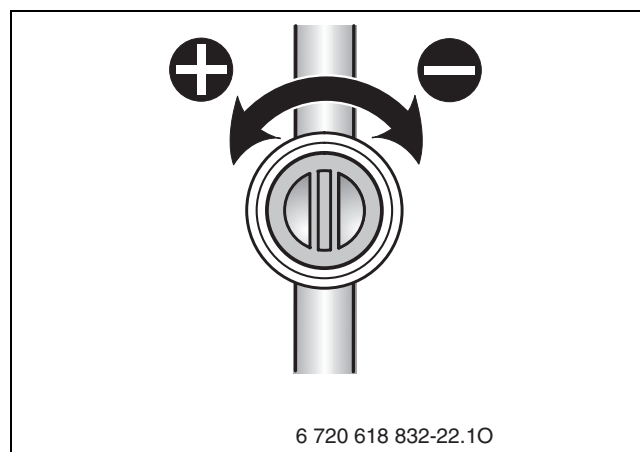

Obr. 39

Druh plynu	Max. jmenovitý tepelný výkon		Min. jmenovitý tepelný výkon	
	CO ₂	O ₂	CO ₂	O ₂
Zemní plyn H	9,4 %	4,0 %	8,6 %	5,5 %
Propan	10,8 %	4,6 %	10,5 %	5,0 %

Tab. 17

- ▶ Tlačítkem ⏪ nastavte min. jmenovitý tepelný výkon (→ tab. 16). Každá změna je okamžitě účinná.
- ▶ Změřte hodnotu CO₂ nebo O₂.

- ▶ Ze stavěcího šroubu plynové armatury odstraňte plombu a nastavte hodnotu CO₂ nebo O₂ pro minimální jmenovitý tepelný výkon.

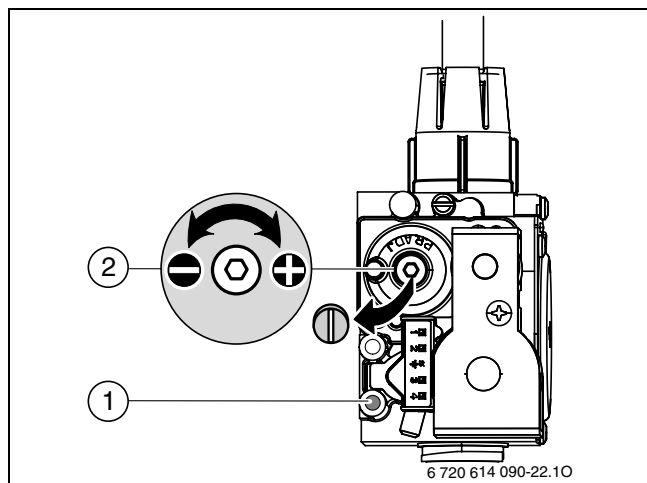

Obr. 40

- ▶ Znovu zkontrolujte nastavení při max. jmenovitém tepelném výkonu a minimálním jmenovitém tepelném výkonu a příp. doseřďte.
- ▶ Stiskněte tlačítko . Topné zařízení opět přejde do normálního provozu.
- ▶ Hodnoty CO₂ nebo O₂ poznamenejte do protokolu o uvedení do provozu.
- ▶ Z měřicího hrdla spalin odstraňte sondu spalin a namontujte uzavírací zátku.
- ▶ Zaplombujte plynovou armaturu a škrťací ventil.

11.3 Kontrola připojovacího přetlaku plynu

- ▶ Vypněte zařízení a uzavřete kohout plynu.
- ▶ Odšroubujte šroub na měřicím hrdle pro připojovací přetlak plynu a připojte přístroj na měření tlaku.

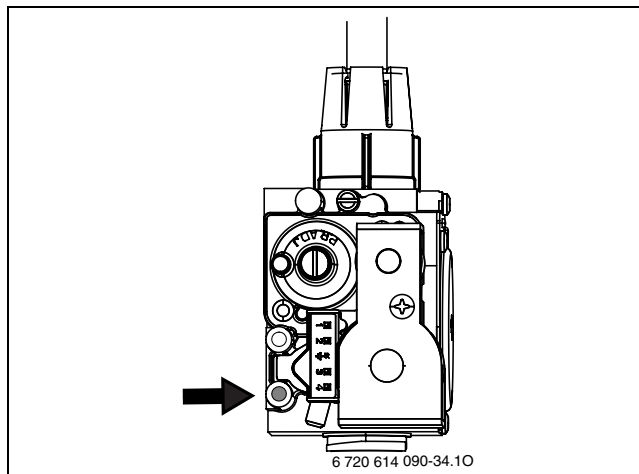

Obr. 41

- ▶ Otevřete plynový ventil a zapněte přístroj.
- ▶ Zajistěte předání tepla otevřenými ventily na otopných tělesech nebo otevřeným místem odběru teplé vody.
- ▶ Tlačítko a tlačítko mačkejte současně tak dlouho, dokud se na displeji neobjeví symbol . Abecedně-číslicový údaj představuje teplotu na výstupu, v textovém řádku bliká aktuální tepelný výkon v % maximálního jmenovitého tepelného výkonu (100 %). Po chvíli se hořák uvede do provozu.
- ▶ Potřebný připojovací přetlak plynu zkontrolujte podle tabulky.

Druh plynu	Jmenovitý tlak [mbary]	Přípustné rozmezí tlaků při max. jmenovitém tepelném výkonu [mbary]
Zemní plyn H	20	17 - 25
Propan	37	25 - 35

Tab. 18



Jsou-li hodnoty nižší nebo vyšší, nesmí se uvedení do provozu uskutečnit. Zjistěte příčinu a odstraňte závadu. Není-li to možné, zavřete přívod plynu do přístroje a informujte dodavatele plynu.

- ▶ Stiskněte tlačítko . Topné zařízení opět přejde do normálního provozu.
- ▶ Vypněte přístroj, zavřete plynový ventil, sejměte přístroj na měření tlaku a utáhněte šroub.
- ▶ Namontujte opět opláštění.

12 Měření emisí

Kontrola spalinových cest



Kontrola spalinových cest zahrnuje kontrolu vedení odtahu spalin a měření CO:

- Kontrola odvodu spalin (→ kapitola 12.2)
- Měření CO (→ kapitola 12.3)

12.1 Kominický provoz (provoz s konstantním tepelným výkonem)

V kominickém provozu běží přístroj v provozu vytápění s nastavitelným tepelným výkonem.

i Na změření hodnot nebo provedení nastavení máte čas 15 minut. Potom se přístroj opět přepne zpět do normálního provozu.

- ▶ Otevřením ventilů otopných těles zajistíte předávání tepla.
- ▶ Tlačítko  a tlačítko  mačkejte současně tak dlouho, dokud se na displeji neobjeví symbol . Abecedně-číslicový údaj představuje teplotu na výstupu, v textovém řádku bliká aktuální tepelný výkon v % maximálního jmenovitého tepelného výkonu (100 %). Po chvilce se hořák uvede do provozu.

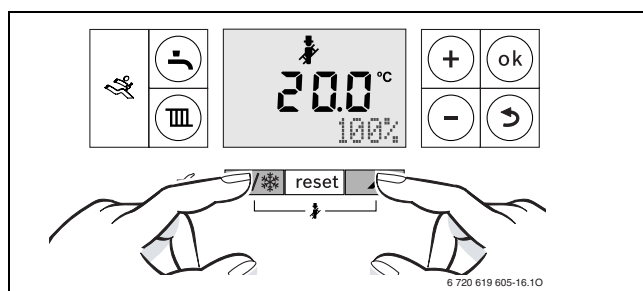

Obr. 42

- ▶ Pro nastavení požadovaného tepelného výkonu stiskněte tlačítko – nebo několikrát tlačítko + (→ tab. 19). Každá změna je okamžitě účinná.

Zobrazení na displeji v kominickém provozu	Zemní plyn	Kapalný plyn
GB172-24, GB172-24K		
Max. jmenovitý tepelný výkon	100 %	100 %
Maximální jmenovitý tepelný výkon pro vytápění	75 %	76 %
Minimální jmenovitý tepelný výkon	23 %	25 %
GB172-14		
Max. jmenovitý tepelný výkon	100 %	100 %
Maximální jmenovitý tepelný výkon pro vytápění	92 %	92 %
Minimální jmenovitý tepelný výkon	21 %	33 %

Tab. 19 Procentuální zobrazení jmenovitého tepelného výkonu

12.2 Zkouška těsnosti spalinové cesty

Měření O₂ nebo CO₂ ve spalovacím vzduchu.

Pro měření použijte sondu spalin s kruhovou štěrbinou.

i Měřením O₂ nebo CO₂ ve spalovacím vzduchu lze u vedení odtahu spalin prověřit podle C_{13X}, C_{93X} (C_{33X}) a C_{43X} **těsnost spalinové cesty**. Hodnota O₂ nesmí být nižší než 20,6 %. Hodnota CO₂ nesmí být vyšší než 0,2 %.

- ▶ Odstraňte uzavírací zátku na měřicím hrdle spalovacího vzduchu (2) (→ obrázek 43).
- ▶ Sondu spalin zasuňte do hrdla a místo měření utěsněte.
- ▶ V kominickém provozu nastavte **maximální jmenovitý tepelný výkon**.

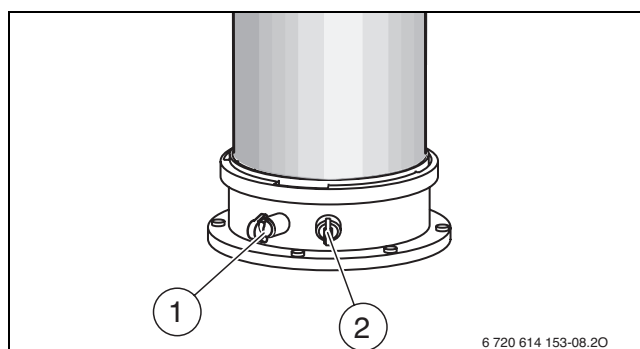

Obr. 43

- 1 Měřicí hrdlo spalin
 - 2 Měřicí hrdlo spalovacího vzduchu
- ▶ Měřit hodnotu O₂ a CO₂.
 - ▶ Stiskněte tlačítko . Topné zařízení opět přejde do normálního provozu.
 - ▶ Odstraňte sondu spalin.
 - ▶ Znovu namontujte uzavírací zátku.

12.3 Měření CO ve spalinách

Pro měření použijte spalinovou sondu s více otvory.

- ▶ Odstraňte uzavírací zátku na měřicím hrdle spalin [1] (→ obr. 43).
- ▶ Sondu spalin zasuňte do hrdla až na doraz a místo měření utěsněte.
- ▶ V kominickém provozu nastavte **maximální jmenovitý tepelný výkon**.
- ▶ Změřte hodnoty CO.
- ▶ Stiskněte tlačítko . Topné zařízení opět přejde do normálního provozu.
- ▶ Odstraňte sondu spalin.
- ▶ Namontujte opět uzavírací zátku.

13 Ochrana životního prostředí a likvidace odpadu

Ochrana životního prostředí je firemní zásada společnosti Buderus.

Kvalita výrobků, hospodárnost a ochrana životního prostředí jsou pro nás rovnocenné cíle. Zákony a předpisy týkající se ochrany životního prostředí jsou přísně dodržovány.

K ochraně životního prostředí používáme s ohledem na hospodářská hlediska nejlepší možnou techniku a materiály.

Obaly

Obaly, které používáme, jsou v souladu s recyklačními systémy příslušných zemí zaručujícími optimální znovuzhodnocení.

Všechny použité obalové materiály jsou šetrné vůči životnímu prostředí a lze je znovu využít.

Staré zařízení

Staré přístroje obsahují hodnotné materiály, které je třeba recyklovat.

Konstrukční skupiny lze snadno oddělit a umělé hmoty jsou označeny. Takto lze rozdílné konstrukční skupiny roztrždit a provést jejich recyklaci nebo likvidaci.

14 Prohlídka/údržba

Aby spotřeba plynu, spolehlivost zařízení a zatížení životního prostředí zůstaly po dlouhou dobu co možná nejideálnější, doporučujeme uzavřít se autorizovaným servisním partnerem smlouvu o provádění pravidelných prohlídek a údržby jednou za rok případně podle potřeby.



NEBEZPEČÍ: Hrozí výbuch!

- ▶ Před započítím prací na dílech vedoucích plyn zavřete plynový ventil.
- ▶ Po ukončení prací na dílech vedoucích plyn proveďte zkoušku těsnosti.



NEBEZPEČÍ: v důsledku otravy!

- ▶ Po ukončení prací na dílech vedoucích spaliny proveďte zkoušku těsnosti.



NEBEZPEČÍ: úrazu elektrickým proudem!

- ▶ Před započítím prací na elektrické části přerušte napájení el. napětím (230 V AC) (pojistka, spínač LS) a zabezpečte proti náhodnému znovuzapnutí.



NEBEZPEČÍ: Při nenaplněném sifonu kondenzátu mohou unikat spaliny!

- ▶ Program plnění sifonu vypínejte pouze při údržbářských pracích.
- ▶ Po ukončení údržbářských prací program plnění sifonu opět zapněte.

Důležitá upozornění



Přehled poruch najdete od str. 61.

- Jsou potřeba tyto měřicí přístroje:
 - Elektronický měřič - analyzátor spalin pro CO₂, O₂, CO a teplotu spalin
 - Tlakoměr 0 - 30 mbar (rozdílení minim. 0,1 mbar)
- Schválená tuhá maziva jsou:
 - Pro součásti, které jsou ve styku s vodou: Unisilkon L 641
 - Šroubení: HFt 1 v 5.
- ▶ Jako tepelnou pastu používejte 19928 573.
- ▶ Při servisní činnosti je nutné používat pouze originální náhradní díly!
- ▶ Náhradní díly si vyžádejte podle katalogu náhradních dílů.
- ▶ Vymontovaná těsnění a O-kroužky nahrad'te novými.

Po prohlídce/údržbě

- ▶ Všechny povolené šroubové spoje dotáhněte.
- ▶ Přístroj opět uveďte do provozu (→ str. 27).
- ▶ Místa styku zkontrolujte na těsnost.
- ▶ Zkontrolujte a popř. nastavte poměr plyn-vzduch (→ str. 49) (CO₂ nebo O₂).

14.1 Popis různých pracovních postupů

14.1.1 Vyvolání naposledy uložené poruchy

- Zvolte servisní funkci i02 (→ str. 35).



Přehled poruch najdete na str. 61.

14.1.2 Kontrola tepelného bloku, hořáku a elektrod

Pro čištění tepelného bloku použijte příslušenství obj. č. 7 719 003 006, skládající se z kartáče a vyjímacího náčiní.

1. Z měřicího hrdla na měřicím zařízení sejměte čepičku.
2. Na měřicí hrdlo připojte přístroj na měření tlaku a při maximálním jmenovitém tepelném výkonu zkontrolujte řídicí tlak.

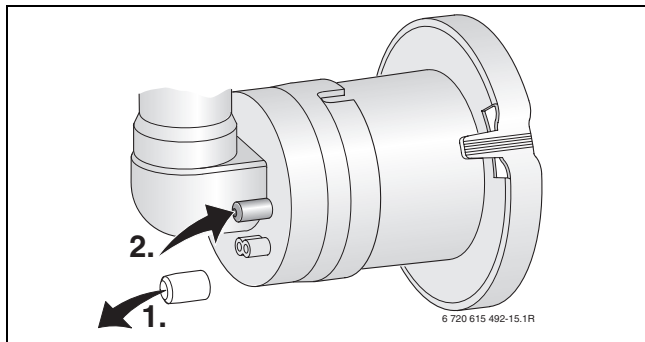

Obr. 44

Kotel	Řídicí tlak	Čištění?
GB172-14	$\geq 4,2$ mbar	Ne
GB172-14	$< 4,2$ mbar	Ano
GB172-24 GB172-24K	$\geq 3,5$ mbar	Ne
GB172-24 GB172-24K	$< 3,5$ mbar	Ano

Tab. 20

Pokud je potřebné vyčištění:

- Sejměte kryt servisního otvoru.

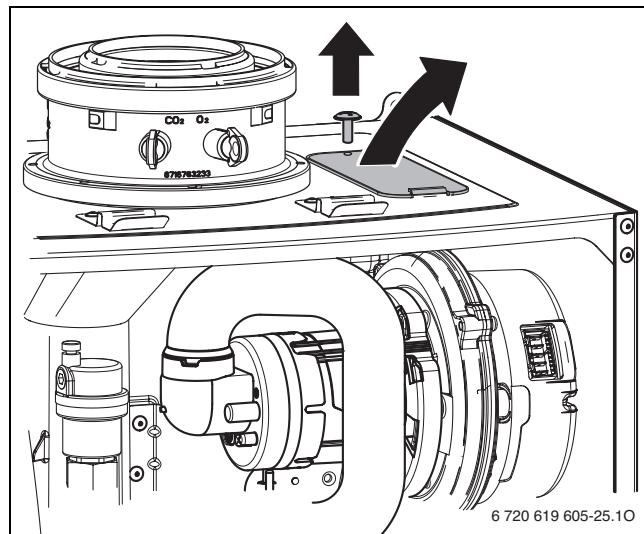

Obr. 45

1. Demontujte sací potrubí.
2. Pootočte směšovací zařízením.
3. Směšovací zařízení stáhněte.

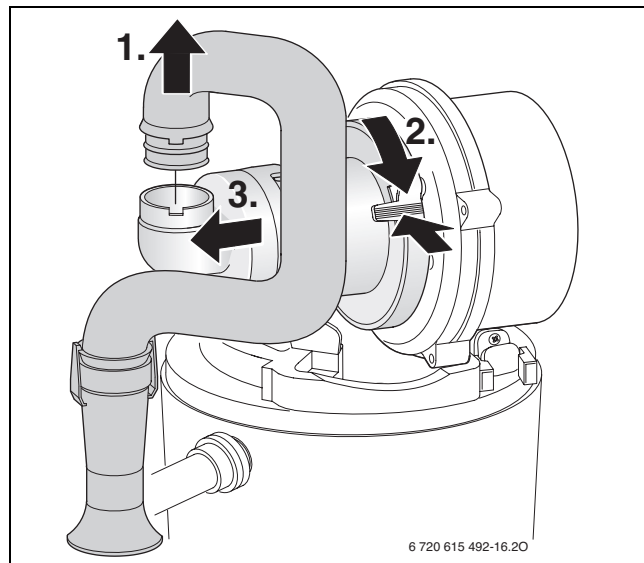

Obr. 46

1. Vytáhněte kabel zapalovací elektrody a elektrody hlídače.
2. Odšroubujte matici pro upevnění desky ventilátoru.
3. Sejměte ventilátor.

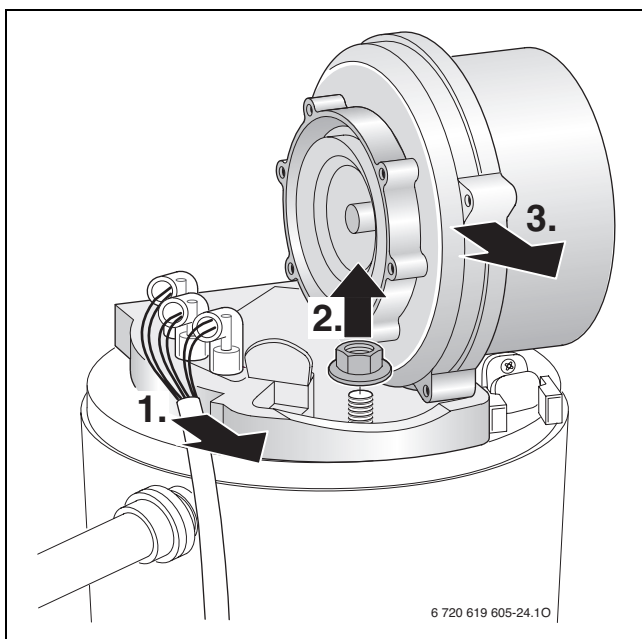

Obr. 47

- ▶ Vyměňte sadu elektrod s těsněním a zkontrolujte, zda elektrody nejsou znečištěny, příp. je vyčistěte nebo vyměňte.
- ▶ Vyměňte hořák.

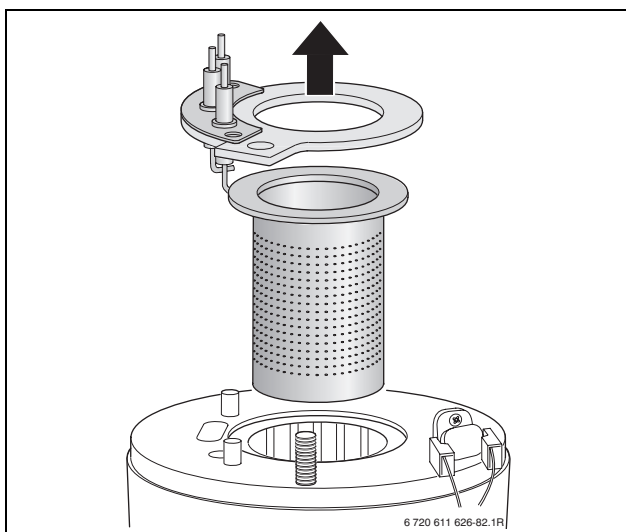

Obr. 48



VAROVÁNÍ: Nebezpečí popálení. Tělesa výtlaču mohou být také po delší odstavce zařízení ještě velmi horká!

- ▶ V případě potřeby ochlaďte tělesa výtlaču vlhkým hadrem.

- ▶ Odstraňte šrouby na krytu revizního otvoru a víko sejměte.

- ▶ Vyměňte horní těleso výtlaču.
- ▶ Pomocí zvedacího nástroje vyjměte spodní těleso výtlaču.
- ▶ Je-li to nutné, obě tělesa výtlaču očistěte.

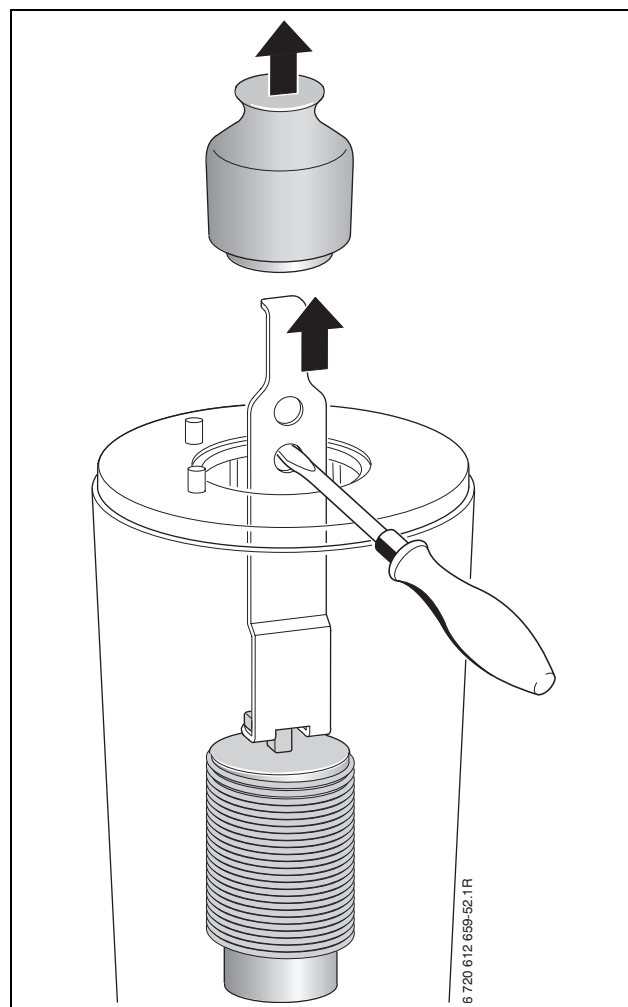

Obr. 49

- ▶ Kartáčem vyčistěte tepelný blok:
 - vlevo a vpravo rotačně
 - odshora dolů až k dorazu

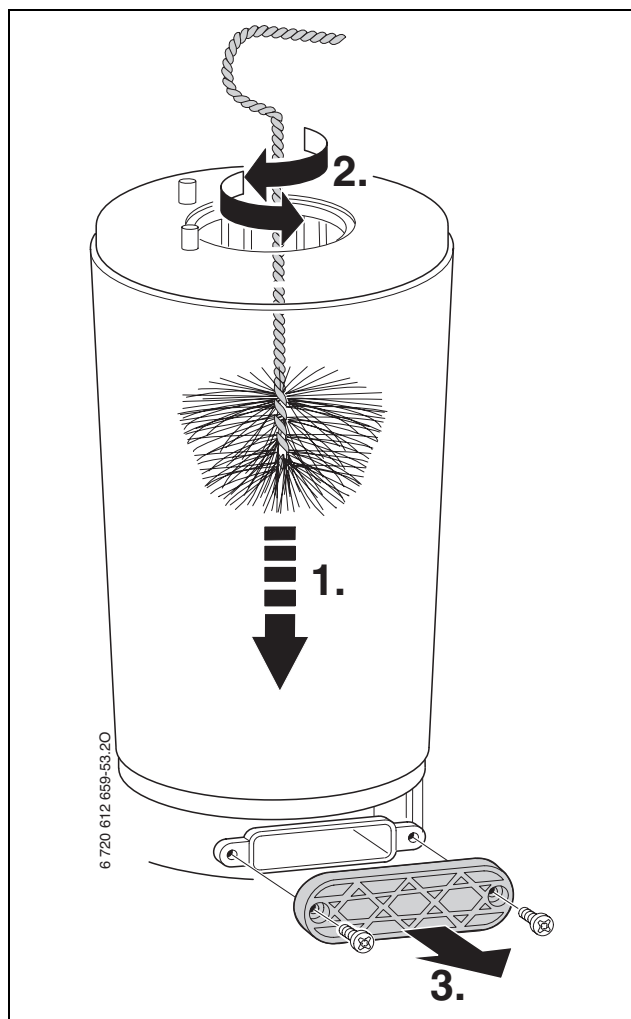

Obr. 50

- ▶ Vysajte zbytky a revizní otvor opět uzavřete.
- ▶ Těleso výtlačku opět nasad'te.
- ▶ Demontujte sifon kondenzátu (→ obr. 52) a postavte pod něj vhodnou nádobu.
- ▶ Tepelný blok shora vypláchněte vodou.

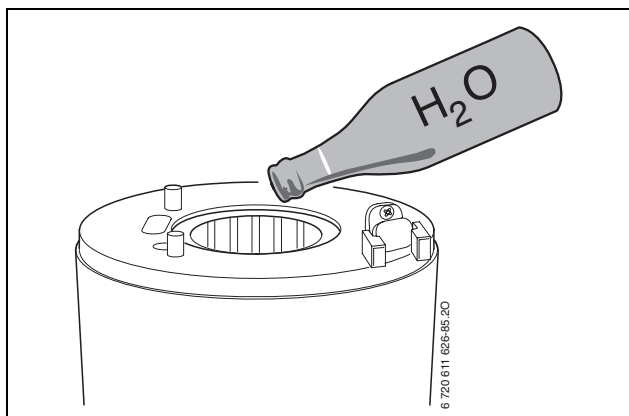

Obr. 51

- ▶ Revizní otvor opět otevřete a vanu kondenzátu s přípojkou kondenzátu vyčistěte.
- ▶ Díly opět namontujte v opačném pořadí s novým těsněním hořáku.
- ▶ Nastavte poměr plyn/vzduch (→ strana 49) (CO₂ nebo O₂).

14.1.3 Čištění sifonu na kondenzát

1. Odpojte hadici na sifonu kondenzátu.
2. Odpojte přívod k sifonu kondenzátu.
3. Sifon kondenzátu vyzvedněte stranou a vyjměte.

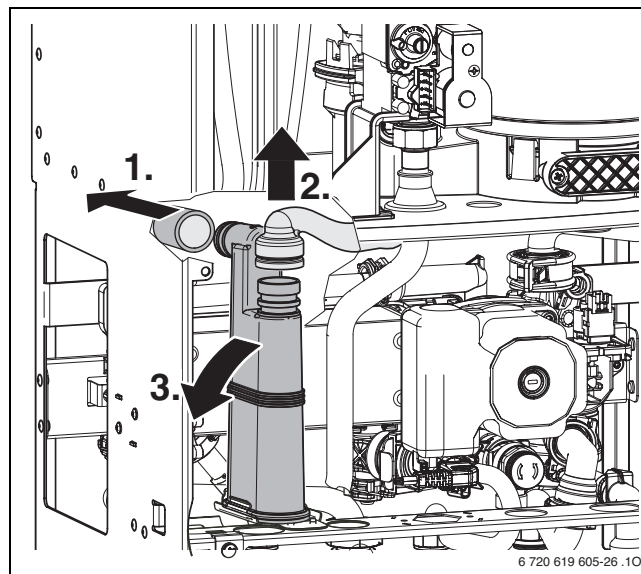

Obr. 52

- ▶ Vyčistěte sifon kondenzátu a zkontrolujte průchodnost otvoru k tepelnému výměníku.
- ▶ Zkontrolujte hadici kondenzátu a příp. ji vyčistěte.
- ▶ Sifón naplňte cca 1/4 l vody a opět namontujte.

14.1.4 Membrána ve směšovací zařízení

- ▶ Demontujte směšovací zařízení (1) podle obr. 46.
- ▶ Zkontrolujte membránu (2), zda není znečištěná a nemá trhliny.

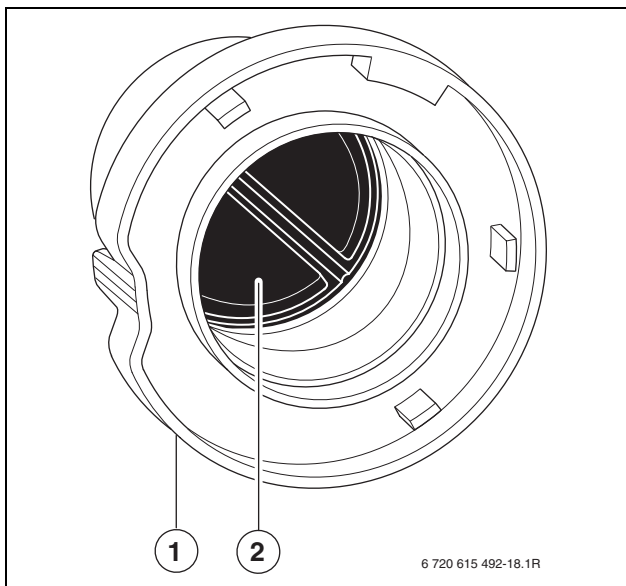

Obr. 53

- ▶ Opět namontujte směšovací zařízení.

14.1.5 Kontrola sítka v potrubí studené vody (GB172-24K)

1. Uvolněte svorku.
2. Potrubí studené vody vytáhněte dopředu.
3. Zkontrolujte znečištění sítka.

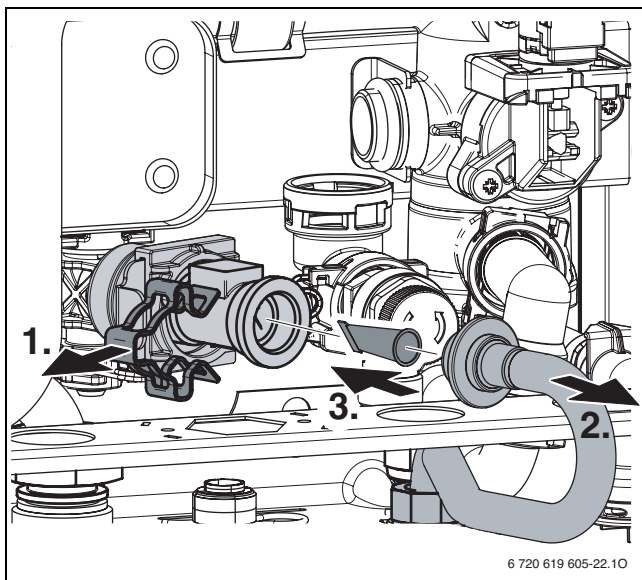

Obr. 54

14.1.6 Kontrola deskového výměníku tepla (GB172-24K)

Při nedostatečném výkonu ohřevu TV:

- ▶ Kontrola znečištění filtru v trubce studené vody (→ strana 14.1.5).
- ▶ Vymontujte a vyměňte deskový výměník tepla, -nebo-
- ▶ Výměník odvápněte odvápnovacím prostředkem vhodným pro ušlechtilou ocel.

Demontáž deskového výměníku tepla:

- ▶ Odstraňte šroub a deskový výměník tepla vyjměte.

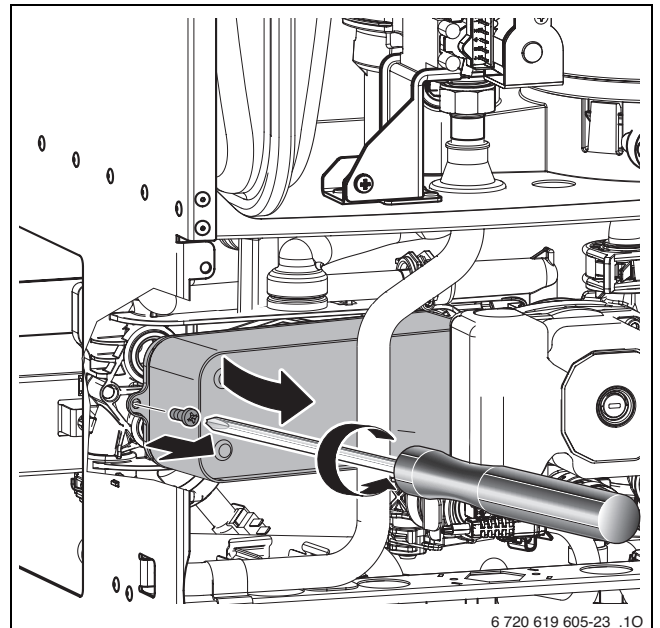

Obr. 55

- ▶ Nasad'te nový deskový výměník tepla s novým těsněním a zajistěte jej šroubem.

14.1.7 Kontrola expanzní nádoby (viz také strana 19)

Expanzní nádobu kontrolujte jednou ročně.

- ▶ Z jednotky vypusťte otopnou vodu.
- ▶ Případně vstupní přetlak expanzní nádoby upravte dle statické výšky otopné soustavy.

14.1.8 Plnicí přetlak otopné soustavy



UPOZORNĚNÍ: Příklad se může poškodit.

- ▶ Otopnou vodu doplňujte pouze tehdy, je-li přístroj chladný.

Údaj na manometru

1 bar	Minimální plnicí tlak (při studeném zařízení).
1 - 2 bar	Optimální plnicí tlak
3 bar	Maximální plnicí tlak při nejvyšší teplotě otopné vody: Nesmí být překročen (bezpečnostní pojistný ventil se otevře).

Tab. 21

- ▶ Ukazuje-li manometr (při studeném systému) méně než 1 bar doplňte vodu, dokud se ukazatel nedostane opět do polohy mezi 1-2 bary.



Před započítím doplňování naplňte hadici vodou. Tím se zamezí vniknutí vzduchu do otopné vody.

- ▶ Pokud systém přetlak neudrží, je třeba zkontrolovat těsnost expanzní nádoby a otopné soustavy.

14.1.9 Přezkoušení elektrického propojení

- ▶ Zkontrolujte elektrické zapojení na mechanická poškození a vadné kabely vyměňte.

14.2 Seznam kontrol pro prohlídku/údržbu (protokol o prohlídkách a údržbě)

Datum							
1	Vyvolání poslední uložené poruchy v základní řídicí jednotce BC25, servisní funkce i02 (→ str. 35).						
2	Kontrola filtru v potrubí studené vody u přístrojů GB172-24K (→ str. 57).						
3	Optická kontrola vedení spalovacího vzduchu/spalin.						
4	Zkontrolujte připojovací přetlak plynu (→ str. 50).	mbar					
5	Zkontrolujte poměr plyn-vzduch pro min./max. (→ str. 49) (CO ₂ nebo O ₂).	min. % max. %					
6	Kontrola těsnosti plynu a vody, (→ strana 23).						
7	Kontrola tepelného bloku, (→ strana 54).						
8	Kontrola hořáku, (→ strana 54).						
9	Kontrola elektrod (→ str. 54).						
10	Zkontrolujte membránu ve směšovacím zařízení (→ str. 57).						
11	Čištění sifonu kondenzátu (→ strana 56).						
12	Kontrola vstupního přetlaku expanzní nádoby pro statickou výšku otopné soustavy.	bar					
13	Kontrola plnicího tlaku otopného zařízení.	bar					
14	Kontrola elektrické kabeláže, zda není poškozená.						
15	Kontrola nastavení regulačního systému.						
16	Kontrola nastavených servisních funkcí podle nálepky „Nastavení v servisním menu“.						

Tab. 22

15 Provozní a poruchové indikace

15.1 Zobrazování provozních a poruchových indikací

Základní řídicí jednotka BC25 hlídá všechny bezpečnostní, regulační a řídicí komponenty.

Každý provozní stav přístroje je registrován jednoznačným provozním kódem, při poruchách dodatečně poruchovým kódem. To umožňuje snadné stanovení diagnózy podle následujících tabulek.

Provozní a poruchové indikace se člení takto:

- Provozní hlášení, která zobrazují provozní stavy za normálního provozu.
 - Provozní hlášení lze během provozu odečítat prostřednictvím menu info (→ servisní funkce i01, str. 37).
- Provozní poruchy vedou k časově omezenému vypnutí topného systému. Topný systém se opět uvede samočinně do provozu, jakmile již provozní porucha není přítomna.
 - Hlášení provozních poruch jsou pomocí kódů poruch a provozních kódů trvale zobrazována na displeji.
- Blokační poruchy jsou poruchy vedoucí k vypnutí topného systému, kdy se topný systém opět spustí teprve po provedení resetu.
 - Hlášení blokačních poruch jsou pomocí kódů poruch a provozních kódů zobrazována na displeji blikáním.

Pokud během provozu nastane blokační porucha, zobrazí se na abecedně-číslíkovém displeji poruchový kód.

Dojde-li během provozu k provozní poruše, lze ji identifikovat podle poruchového kódu (→ servisní funkce i01, str. 37).

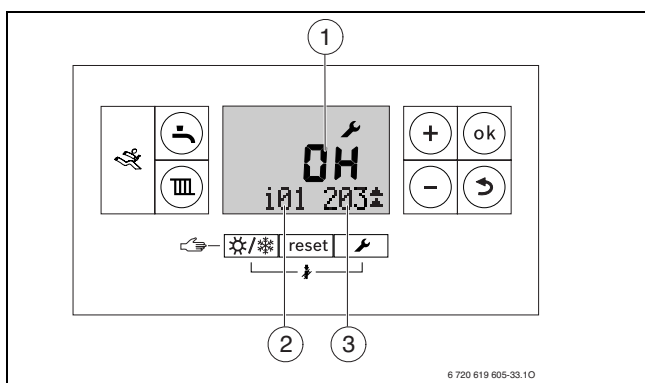

Obr. 56 Příklad zobrazení poruchového kódu

- 1 Kód poruchy v abecedně-číslíkovém zobrazení
- 2 Servisní funkce v textovém řádku
- 3 Provozní kód v textovém řádku



Přehled poruch najdete od str. 61.

15.2 Odstraňování poruch



NEBEZPEČÍ: Hrozí výbuch!

- ▶ Před započítím prací na dílech vedoucích plyn zavřete plynový ventil.
- ▶ Po ukončení prací na dílech vedoucích plyn proveďte zkoušku těsnosti.



NEBEZPEČÍ: v důsledku otravy!

- ▶ Po ukončení prací na dílech vedoucích spaliny proveďte zkoušku těsnosti.



NEBEZPEČÍ: Hrozí úraz elektrickým proudem!

- ▶ Před započítím prací na elektrické části přerušete napájení el. napětím (230 V AC) (pojistka, spínač LS) a zabezpečte proti náhodnému znovuzapnutí.



VAROVÁNÍ: Nebezpečí opaření!

- Horká voda může způsobit těžké opaření.
- ▶ Před započítím prací na dílech vedoucích horkou vodu soustavu vypusťte.



OZNAMENÍ: Vytékající voda může základní řídicí jednotku Logamatic BC25 poškodit.

- ▶ Před započítím prací na dílech vedoucích vodu základní řídicí jednotku Logamatic BC25 zakryjte.

Pokud nelze poruchu odstranit:

- ▶ Zkontrolujte a eventuálně vyměňte řídicí desku a servisní funkce nastavte podle nálepky „Nastavení v servisním menu“.

Vynulování blokační poruchy (reset)

- ▶ Jednotku vypněte a opět zapněte.
- nebo-
- ▶ Tlačítko **reset** mačkejte opakovaně tak dlouho, dokud se v textovém řádku neobjeví **reset**.
Jednotka se opět uvede do provozu a na displeji je zobrazena výstupní teplota.

Obnovení základního nastavení

Pro vrácení všech parametrů vedlejších menu **Menu 1** a **Menu 2** na základní nastavení:

- ▶ Tlačítko **+**, tlačítko **ok** a tlačítko  stiskněte současně a podržte tak dlouho, dokud se na displeji neobjeví **8E**.
- ▶ Stiskněte tlačítko **reset**.
Přístroj se spustí v základním nastavení u vedlejších menu **Menu 1** a **Menu 2**, vedlejší menu **Menu 3** se nevynuluje.

15.3 Provozní a poruchové indikace, které se zobrazují na displeji

15.3.1 Provozní hlášení

Poruchový kód	Provozní kód	Popis
-A	208	Přístroj se nachází v kominickém provozu. Po 15 minutách se kominický provoz automaticky deaktivuje.
-H	200	Přístroj se nachází v provozu vytápění.
=H	201	Přístroj v provozu teplé vody.
0A	202	Blokování impulzů aktivní: Časový interval pro opětovné zapnutí hořáku ještě nebyl dosažen (→ servisní funkce 2.3b).
0A	305	Doba udržování teploty u GB172-24K: Ještě nebylo dosaženo časového intervalu pro udržování teploty vody (→ servisní funkce 2.3F).
0C	283	Start hořáku.
0E	265	Požadavek tepla je menší než minimální tepelný výkon přístroje. Přístroj pracuje v provozu ZAP/VYP.
0H	203	Přístroj je v provozní pohotovosti, není požadavek tepla.
0L	284	Plynová armatura se otevírá, první bezpečnostní doba.
0U	270	Přístroj se spouští.
0Y	204	Aktuální teplota na výstupu je vyšší než požadovaná teplota na výstupu. Kotel se vypne.
2E	357	Funkce odvodu aktivní.
2H	358	Blokovací ochrana čerpadla vytápění a 3cestného ventilu je aktivní.
2P	342	Omezení gradientu: Příliš velký nárůst teploty v provozu teplé vody.
2Y	282	Žádné potvrzení otáček od čerpadla vytápění.
5H	268	Test topného zařízení regulačním systémem.

Tab. 23 Provozní hlášení

15.3.2 Provozní poruchy

Poruchový kód	Provozní kód	Popis	Odstranění
0Y	276	Teplota na čidlo teploty na výstupu je > 95 °C.	<p>Toto poruchové hlášení se může zobrazit, aniž by došlo k poruše, dojde-li k náhlému uzavření všech ventilů otopných těles nebo po odběru teplé vody u kotle GB172-24K.</p> <ul style="list-style-type: none"> ▶ Zkontrolujte provozní tlak v topném systému. ▶ Otevřete úplně servisní kohouty. ▶ Proveďte elektrické připojení čerpadla vytápění k jednotce základní řídicí jednotku BC25. ▶ Spusťte čerpadlo vytápění nebo jej vyměňte. ▶ Nastavte správně výkon čerpadla nebo pole charakteristiky čerpadla a přizpůsobte maximálnímu výkonu. ▶ Zkontrolujte, zda čidlo teploty na výstupu a připojovací kabel nejsou přerušeny nebo zkratovány, popř. je vyměňte.
0Y	359	Teplota na výstupním čidlo teploty teplé vody příliš vysoká.	<ul style="list-style-type: none"> ▶ Zkontrolujte správnou montážní polohu čidla teploty. ▶ Kontrola, zda čidlo teploty a připojovací kabel nejsou přerušeny nebo zkratovány, popř. výměna. ▶ KIM správně zasuňte, popř. vyměňte.
2P	341	Omezení gradientu: Příliš velký nárůst teploty v provozu vytápění.	<ul style="list-style-type: none"> ▶ Zkontrolujte provozní tlak v topném systému. ▶ Otevřete úplně servisní kohouty. ▶ Proveďte elektrické připojení čerpadla vytápění k jednotce základní řídicí jednotku BC25. ▶ Spusťte čerpadlo vytápění nebo jej vyměňte. ▶ Nastavte správně výkon čerpadla nebo pole charakteristiky čerpadla a přizpůsobte maximálnímu výkonu.
2Y	281	Čerpadlo vytápění nevytváří tlakový rozdíl.	<ul style="list-style-type: none"> ▶ Zkontrolujte provozní tlak v topném systému. ▶ Odvzdušněte přístroj. ▶ Spusťte čerpadlo vytápění nebo jej vyměňte.
3A	264	Ventilátor za provozu vypadl.	▶ Zkontrolujte kabel ventilátoru s konektorem a ventilátorem a popř. je vyměňte.
3F	273	Hořák a ventilátor byly 24 hodin nepřetržitě v činnosti a jsou za účelem bezpečnostní kontroly na krátkou dobu mimo provoz.	–
4C	224	Omezovač teploty tepelného bloku nebo omezovač teploty spalin vypnul.	Pokud provozní porucha přetrvává delší dobu, stane se z provozní poruchy porucha blokační (→ poruchový kód 4C, str. 64).
4U	350	Čidlo teploty na výstupu je poškozené (zkrat).	Pokud porucha delší dobu přetrvává, zobrazuje se poruchový kód 4U a provozní kód 222 (→ poruchový kód 4U, str. 64).

Tab. 24 Provozní poruchy

Poruchový kód	Provozní kód	Popis	Odstranění
4Y	351	Čidlo teploty na výstupu je poškozené (přerušení).	Pokud porucha delší dobu přetrvává, zobrazuje se poruchový kód 4Y a provozní kód 223 (→ poruchový kód 4Y, str. 64).
6A	227	Plamen nerozpoznán.	Po 4. pokusu o zapálení se z provozní poruchy stane porucha blokační.
6L	229	Žádný ionizační signál během provozu hořáku.	Hořák startuje znovu. Pokud se pokus o zapálení nezdaří, zobrazí se provozní porucha 6A, po 4. pokusu o zapálení se z provozní poruchy stane porucha blokační.
8Y	232	Hlídač teploty AT90 vypnul.	<ul style="list-style-type: none"> ▶ Kontrola nastavení hlídače teploty AT90 ▶ Zkontrolujte nastavení regulace vytápění.
8Y	232	Hlídač teploty AT90 vadný.	<ul style="list-style-type: none"> ▶ Zkontrolujte nastavení hlídače teploty AT90. ▶ Zkontrolujte nastavení regulace vytápění.
8Y	232	Na připojovacích svorkách externího hlídače teploty AT90 chybí můstek.	<ul style="list-style-type: none"> ▶ Není-li připojen žádný hlídač teploty, namontujte můstek.
8Y	232	Hlídač teploty je zajištěn. Čerpadlo kondenzátu vypadlo	<ul style="list-style-type: none"> ▶ Odjistištění hlídače teploty. ▶ Zkontrolujte odvod kondenzátu. ▶ Vyměňte čerpadlo kondenzátu.
EL	290	Základní řídicí jednotka BC25 je vadná.	<ul style="list-style-type: none"> ▶ Základní řídicí jednotku BC25 vyměňte.

Tab. 24 Provozní poruchy

15.3.3 Blokační poruchy

Poruchový kód	Provozní kód	Popis	Odstranění
3C	217	Ventilátor neběží.	► Zkontrolujte kabel ventilátoru s konektorem a ventilátorem a popř. je vyměňte.
3L	214	Ventilátor se během bezpečnostní doby vypne.	► Zkontrolujte kabel ventilátoru s konektorem a ventilátorem a popř. je vyměňte.
3P	216	Ventilátor se otáčí příliš pomalu.	► Zkontrolujte kabel ventilátoru s konektorem a ventilátorem a popř. je vyměňte.
3Y	215	Ventilátor se otáčí příliš rychle.	► Zkontrolujte kabel ventilátoru s konektorem a ventilátorem a popř. je vyměňte. ► Prověřte systém vedení odtahu spalin, popř. jej vyčistěte nebo opravte.
4C	224	Omezovač teploty tepelného bloku nebo omezovač teploty spalin vypnul.	► Zkontrolujte, zda omezovač teploty tepelného bloku a přípojovací kabel nejsou přerušeny nebo zkratovány a případně je vyměňte. ► Zkontrolujte, zda omezovač teploty spalin a přípojovací kabel nejsou přerušeny nebo zkratovány a případně je vyměňte. ► Zkontrolujte provozní tlak. ► Prověřte omezovač teploty, příp. jej vyměňte. ► Prověřte doběh čerpadla, příp. čerpadlo vyměňte. ► Zkontrolujte pojistku na řídicí desce, popř. ji vyměňte. ► Odvzdušněte přístroj. ► Zkontrolujte vodní instalaci tepelného bloku, popř. jej vyměňte. ► U přístrojů s výtlačnými tělesy v tepelném bloku zkontrolujte, zda jsou výtlačná tělesa namontovaná.
4U	222	Čidlo teploty na výstupu je poškozené (zkrat).	► Kontrola teplotního čidla a přípojovacího kabelu na přerušení resp. zkrat.
4Y	223	Čidlo teploty na výstupu je poškozené (přerušení).	► Kontrola teplotního čidla a přípojovacího kabelu na přerušení resp. zkrat.

Tab. 25 Blokační poruchy

Poruchový kód	Provozní kód	Popis	Odstranění
6A	227	Plamen nerozpoznán.	<ul style="list-style-type: none"> ▶ Zkontrolujte, zda je ochranný vodič řádně připojen. ▶ Zkontrolujte, zda je plynový ventil otevřen. ▶ Zkontrolujte připojovací přetlak plynu (→ str. 50). ▶ Zkontrolujte připojení na síť. ▶ Zkontrolujte popř. vyměňte elektrody s kabely. ▶ Prověřte systém vedení odtahu spalin, popř. jej vyčistěte nebo opravte. ▶ Zkontrolujte, popř. upravte poměr plyn-vzduch. ▶ U zemního plynu: zkontrolujte externí hlídač proudění plynu, popř. jej vyměňte. ▶ Při provozu závislém na vzduchu z prostoru zkontrolujte přístup vzduchu z prostoru resp. větrací otvory. ▶ Vyčistěte odtok kondenzátu ze sifonu. ▶ Demontujte membránu ze sacího hrdla ventilátoru a zkontrolujte, zda nevykazuje trhliny nebo znečištění. ▶ Vyčistěte tepelný blok. ▶ Prověřte plynovou armaturu, příp. ji vyměňte. ▶ KIM správně zasuňte, popř. vyměňte. ▶ Dvofázová síť (IT): 2 M Ω - Mezi PE a N u připojení na síť desky plošných spojů namontujte odpor.
6C	228	Plamen je rozpoznán, i když je kotel vypnutý.	<ul style="list-style-type: none"> ▶ Zkontrolujte popř. vyměňte elektrody. ▶ Prověřte systém vedení odtahu spalin, popř. jej vyčistěte nebo opravte. ▶ Zkontrolujte zvlhnutí řídicí desky, popř. ji vysušte.
6C	306	Po vypnutí plynu: Plamen rozpoznán.	<ul style="list-style-type: none"> ▶ Prověřte plynovou armaturu, příp. ji vyměňte. ▶ Vyčistěte sifon kondenzátu. ▶ Zkontrolujte, popř. vyměňte elektrody a připojovací kabel. ▶ Prověřte systém vedení odtahu spalin, popř. jej vyčistěte nebo opravte.
7L	261	Časová chyba při první bezpečnostní době.	<ul style="list-style-type: none"> ▶ Základní řídicí jednotku BC25 vyměňte.
7L	280	Časová chyba při pokusu o opětovný rozběh.	<ul style="list-style-type: none"> ▶ Základní řídicí jednotku BC25 vyměňte.
9L	234	Cívka plynové armatury nebo připojovací kabel plynové armatury jsou vadné.	<ul style="list-style-type: none"> ▶ Zkontrolujte kabelové propojení, příp. je vyměňte. ▶ Vyměňte plynovou armaturu.
9L	238	Je vadná plynová armatura.	<ul style="list-style-type: none"> ▶ Zkontrolujte kabelové propojení, příp. je vyměňte. ▶ Vyměňte plynovou armaturu.
9P	239	KIM není identifikován.	<ul style="list-style-type: none"> ▶ KIM správně zasuňte, popř. vyměňte.
EL	259	KIM nebo Logamatic BC25 jsou vadné.	<ul style="list-style-type: none"> ▶ KIM vyměňte. ▶ Základní řídicí jednotku BC25 vyměňte.

Tab. 25 Blokační poruchy

15.4 Poruchy, které se nezobrazují na displeji

Poruchy přístroje	Odstranění
Příliš velký hluk při spalování; bručení	<ul style="list-style-type: none"> ▶ KIM správně zasuňte, popř. vyměňte. ▶ Ověřte druh plynu. ▶ Zkontrolujte přípojovací přetlak plynu (→ str. 50). ▶ Prověřte systém vedení odtahu spalin, popř. jej vyčistěte nebo opravte. ▶ Zkontrolujte poměr plyn-vzduch ve spalovacím vzduchu a ve spalinách, popř. vyměňte plynovou armaturu.
Hluk proudění	<ul style="list-style-type: none"> ▶ Nastavte správně výkon čerpadla nebo pole charakteristiky čerpadla a přizpůsobte maximálnímu výkonu.
Zátop trvá příliš dlouho	<ul style="list-style-type: none"> ▶ Nastavte správně výkon čerpadla nebo pole charakteristiky čerpadla a přizpůsobte maximálnímu výkonu.
Nevyhovující hodnoty spalin; hodnoty CO příliš vysoké	<ul style="list-style-type: none"> ▶ Ověřte druh plynu. ▶ Zkontrolujte přípojovací přetlak plynu (→ str. 50). ▶ Prověřte systém vedení odtahu spalin, popř. jej vyčistěte nebo opravte. ▶ Zkontrolujte poměr plyn-vzduch ve spalinách, popř. vyměňte plynovou armaturu.
Zapalování je velmi těžké, příliš nekvalitní	<ul style="list-style-type: none"> ▶ Ověřte druh plynu. ▶ Zkontrolujte přípojovací přetlak plynu (→ str. 50). ▶ Zkontrolujte připojení na síť. ▶ Zkontrolujte popř. vyměňte elektrody s kabely. ▶ Prověřte systém vedení odtahu spalin, popř. jej vyčistěte nebo opravte. ▶ Zkontrolujte poměr plyn-vzduch, popř. vyměňte plynovou armaturu. ▶ U zemního plynu: zkontrolujte externí hlídač proudění plynu, popř. jej vyměňte. ▶ Prověřte hořák, příp. jej vyměňte.
Teplá voda zapáchá nebo je zakalená	<ul style="list-style-type: none"> ▶ Proved'te tepelnou dezinfekci okruhu teplé vody. ▶ Vyměňte ochrannou anodu.
Kondenzát ve vzduchové komoře	<ul style="list-style-type: none"> ▶ Podle návodu k instalaci namontujte do směšovacího zařízení membránu, popř. ji vyměňte.
Není dosaženo výstupní teploty teplé vody (GB172-24K).	<ul style="list-style-type: none"> ▶ KIM správně zasuňte, popř. vyměňte. ▶ Zkontrolujte turbínu, příp. ji vyměňte.

Tab. 26 Poruchy nezobrazené na displeji

16 Protokol o uvedení do provozu

Zákazník/provozovatel zařízení:	
Příjmení, jméno	Ulice, č.
Telefon/Fax	PSČ, obec
Výrobce zařízení:	
Číslo objednávky:	
Typ přístroje:	(Pro každý přístroj vyplňte vlastní protokol!)
FD (datum výroby):	
Datum uvedení do provozu:	
<input type="checkbox"/> jednotlivý přístroj <input type="checkbox"/> kaskáda, počet přístrojů:	
Prostor umístění:	<input type="checkbox"/> sklep <input type="checkbox"/> podkroví jiný:
	Větrací otvory: počet:, velikost: cca cm²
Vedení spalin:	<input type="checkbox"/> systém s dvojitým potrubím <input type="checkbox"/> LAS <input type="checkbox"/> šachta <input type="checkbox"/> vedení oddělenými trubkami
	<input type="checkbox"/> plast <input type="checkbox"/> nerezová ocel <input type="checkbox"/> hliník
	Celková délka: cca m koleno 90°: kusů koleno 15 - 45°: kusů
	Kontrola těsnosti vedení odtahu spalin v protiproudu: <input type="checkbox"/> ano <input type="checkbox"/> ne
	CO ₂ ve spalovacím vzduchu při maximálním jmenovitém tepelném výkonu: %
	O ₂ ve spalovacím vzduchu při maximálním jmenovitém tepelném výkonu: %
Poznámky k podtlakovému nebo přetlakovému provozu:	
Nastavení plynu a měření spalin:	
Nastavený druh plynu: <input type="checkbox"/> zemní plyn H <input type="checkbox"/> propan	
Připojovací přetlak plynu: mbar	Připojovací tlak plynu klidový: mbar
Nastavený max. jmenovitý tepelný výkon: kW	Nastavený min. jmenovitý tepelný výkon: kW
Průtočné množství plynu při maximálním jmenovitém tepelném výkonu: l/min	Průtočné množství plynu při minimálním jmenovitém tepelném výkonu: l/min
Výhřevnost H _{IB} : kWh/m ³	
CO ₂ při maximálním jmenovitém tepelném výkonu: %	CO ₂ při minimálním jmenovitém tepelném výkonu: %
O ₂ při maximálním jmenovitém tepelném výkonu: %	O ₂ při minimálním jmenovitém tepelném výkonu: %
CO při maximálním jmenovitém tepelném výkonu: ppm	CO při minimálním jmenovitém tepelném výkonu: ppm
Teplota spalin při maximálním jmenovitém tepelném výkonu: °C	Teplota spalin při minimálním jmenovitém tepelném výkonu: °C
Naměřená maximální výstupní teplota: °C	Naměřená minimální výstupní teplota: °C
Hydraulika zařízení:	
<input type="checkbox"/> termohydraulický rozdělovač, typ:	<input type="checkbox"/> Dodatečná expanzní nádoba Velikost/přetlak: Automatický odvzdušňovač k dispozici? <input type="checkbox"/> ano <input type="checkbox"/> ne
<input type="checkbox"/> čerpadlo vytápění:	
<input type="checkbox"/> zásobník teplé vody/typ/počet/výkon teplosměnné plochy:	
<input type="checkbox"/> Hydraulika zařízení zkontrolována, poznámky:	

Změněné servisní funkce: (Zde vyvolejte změněné servisní funkce a hodnoty poznamenejte.)	
Příklad: Servisní funkce 2.5F změněna z 0 na 12	
Nálepka „Nastavení v servisním menu“ vyplněna a nalepena <input type="checkbox"/>	
Regulace vytápění:	
<input type="checkbox"/> RC35 (namontována) <input type="checkbox"/> RC35 (jako prostorový regulátor) <input type="checkbox"/> Logamatic 4_ _ _ (poznamenejte přesný typ)	
<input type="checkbox"/> RC20 × kusů, kódování topného okruhu(ů):	
<input type="checkbox"/> SM10 <input type="checkbox"/> VM10 <input type="checkbox"/> WM10 <input type="checkbox"/> MM10 × kusů <input type="checkbox"/> EM10 <input type="checkbox"/> ASM10	
<input type="checkbox"/> CM431 <input type="checkbox"/> ZM424 <input type="checkbox"/> FM441 <input type="checkbox"/> FM442 <input type="checkbox"/> FM443 <input type="checkbox"/> FM444 <input type="checkbox"/> FM445 <input type="checkbox"/> FM446 <input type="checkbox"/> FM448 <input type="checkbox"/> FM455 <input type="checkbox"/> FM456 <input type="checkbox"/> FM457 <input type="checkbox"/> MEC2	
Ostatní:	
<input type="checkbox"/> Regulace vytápění nastavena, poznámky:	
<input type="checkbox"/> Změněná nastavení regulace vytápění dokumentována v Návodu k obsluze / instalaci regulátoru	
Byly provedeny tyto práce:	
<input type="checkbox"/> Kontrola elektrických připojení, poznámky:	
<input type="checkbox"/> Naplnění sifonu kondenzátu	<input type="checkbox"/> Měření spalovacího vzduchu / spalin provedeno
<input type="checkbox"/> Funkční zkouška provedena	<input type="checkbox"/> Byla provedena zkouška těsnosti plynu a vody
Uvedení do provozu zahrnuje kontrolu hodnot nastavení, vizuální zkoušku těsnosti topného zařízení a kontrolu funkce topného zařízení a regulace. Kontrolu topného systému provádí jeho zhotovitel.	
Pokud by v souvislosti s uvedením do provozu byly zjištěny drobné závady na komponentech společnosti Buderus, je společnost Buderus zásadně připravena tyto vady po schválení zadavatelem zakázky odstranit. Převzetí záruky za montážní výkony s tím není spojeno.	
Výše uvedené zařízení bylo zkontrolováno ve shora uvedeném rozsahu.	Provozovateli byla předána dokumentace. Byl seznámen s bezpečnostními pokyny a obsluhou výše uvedeného zdroje tepla včetně příslušenství. Bylo upozorněno na nutnost provádění pravidelné údržby výše uvedeného topného systému.
Jméno servisního technika	Datum, podpis provozovatele
Datum, podpis zhotovitele zařízení	Zde nalepte protokol o měření.

17 Dodatek

17.1 Hodnoty odporu tepelných čidel

17.1.1 Čidlo venkovní teploty (příslušenství)

Venkovní teplota / °C	Odpor/ Ω	Venkovní teplota / °C	Odpor/ Ω
20	95 893	6	24 100
19	90 543	7	22 952
18	85 522	8	21 865
17	80 810	9	20 835
16	76 385	10	19 860
15	72 228	11	18 936
14	68 322	12	18 060
13	64 650	13	17 229
12	61 196	14	16 441
11	57 947	15	15 693
10	54 889	16	14 984
9	52 011	17	14 310
8	49 299	18	13 671
7	46 745	19	13 063
6	44 338	20	12 486
5	42 069	21	11 938
4	39 928	22	11 416
3	37 909	23	10 920
2	36 004	24	10 449
1	34 205	25	10 000
0	32 506	26	9 573
1	30 901	27	9 167
2	29 385	28	8 780
3	27 951	29	8 411
4	26 596	30	8 060
5	25 313		

Tab. 27

17.1.2 Čidlo teploty na výstupu, externí čidlo teploty na výstupu

Teplota / °C tolerance měření ± 10 %	Odpor/ Ω
20	14 772
25	11 981
30	9 786
35	8 047
40	6 653
45	5 523
50	4 608
55	3 856
60	3 243
65	2 744
70	2 332
75	1 990
80	1 704
85	1 464
90	1 262
95	1 093
100	950

Tab. 28

17.1.3 Čidlo výstupní teploty teplé vody (GB172-24K)

Teplota teplé vody/ °C	Odpor/ Ω
0	33242
10	19947
20	12394
30	7947
40	5242
50	3548
60	2459
70	1740
80	1256
90	923

Tab. 29

17.1.4 Čidlo teploty zásobníku (příslušenství)

Teplota zásobníku / °C	Odpor/ Ω	Teplota zásobníku / °C	Odpor/ Ω
10	19 860	41	5 121
11	18 936	42	4 921
12	18 060	43	4 730
13	17 229	44	4 547
14	16 441	45	4 372
15	15 693	46	4 205
16	14 984	47	4 045
17	14 310	48	3 892
18	13 671	49	3 746
19	13 063	50	3 605
20	12 486	51	3 471
21	11 938	52	3 343
22	11 416	53	3 220
23	10 920	54	3 102
24	10 449	55	2 989
25	10 000	56	2 880
26	9 573	57	2 776
27	9 167	58	2 677
28	8 780	59	2 581
29	8 411	60	2 490
30	8 060	61	2 402
31	7 725	62	2 317
32	7 406	63	2 236
33	7 102	64	2 159
34	6 812	65	2 084
35	6 536	66	2 072
36	6 272	67	1 943
37	6 020	68	1 877
38	5 779	69	1 814
39	5 550	70	1 753
40	5 331		

Tab. 30

17.2 KIM - identifikační modul kotle

Přístroj	Číslo
GB172-24K	8 716 010 763
GB172-14	8 716 010 764
GB172-24	8 716 010 766

Tab. 31

17.3 Topná křivka

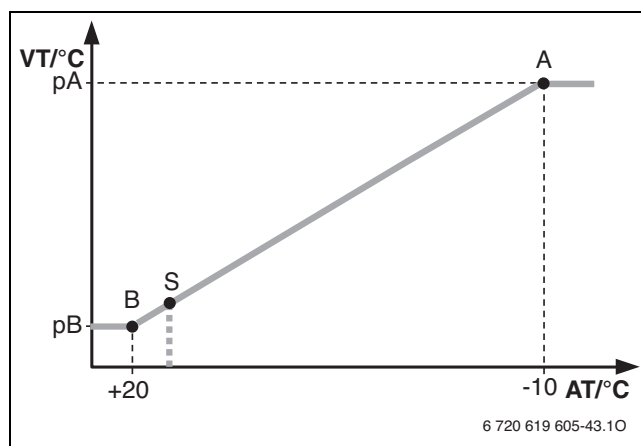

Obr. 57

- A** Koncový bod (při venkovní teplotě - 10 °C)
- AT** Venkovní teplota
- B** Patní bod (při venkovní teplotě + 20 °C)
- pA** Teplota na výstupu v koncovém bodě topné křivky
- pB** Teplota na výstupu v patě topné křivky
- S** Automatické vypnutí vytápění (letní provoz)
- VT** Teplota na výstupu

17.4 Charakteristické pole čerpadla

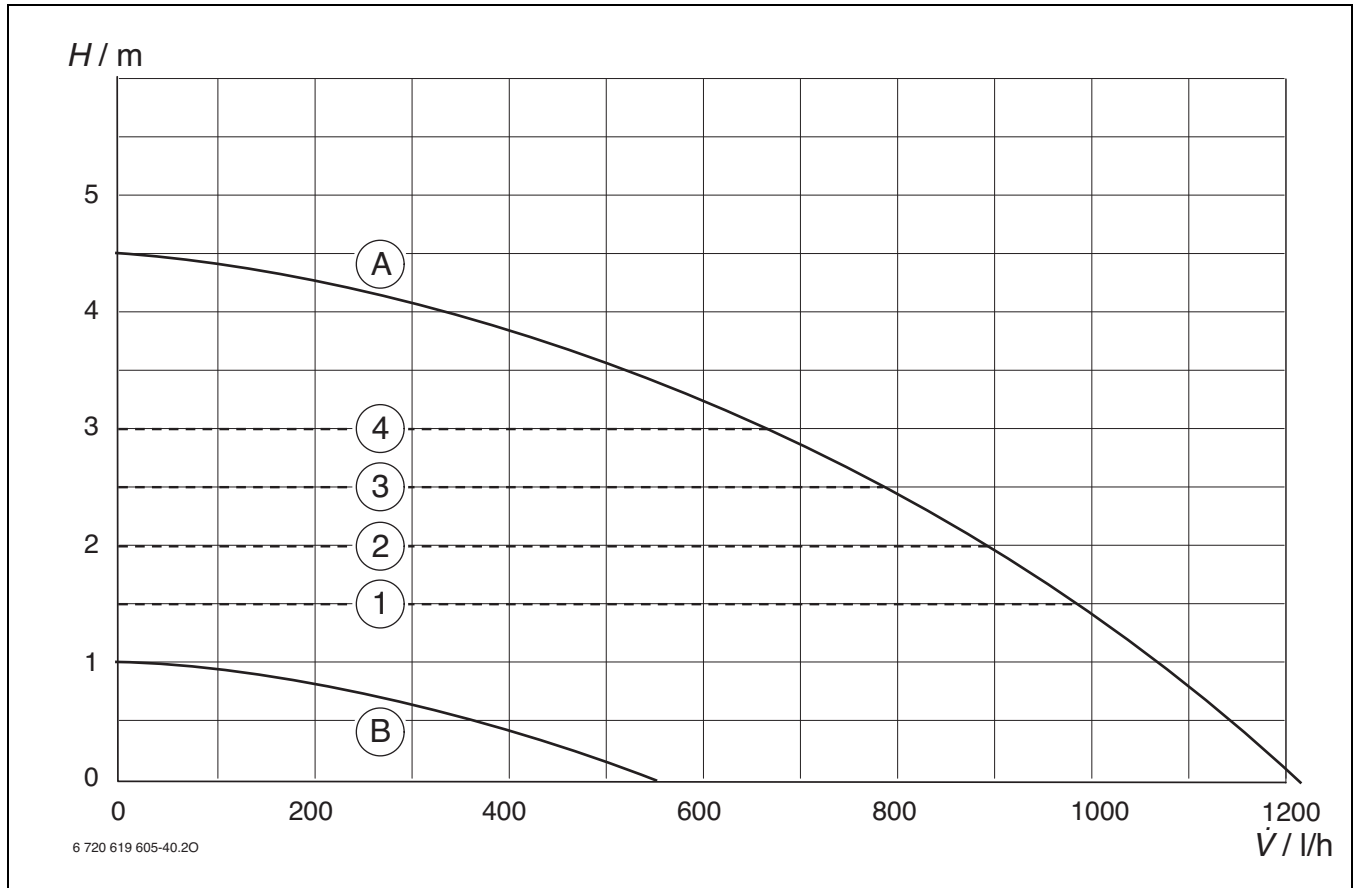

Obr. 58

- 1** Charakteristické pole při konstantním tlaku 150 mbar
- 2** Charakteristické pole při konstantním tlaku 200 mbar
- 3** Charakteristické pole při konstantním tlaku 250 mbar
- 4** Charakteristické pole při konstantním tlaku 300 mbar
- A** Charakteristické pole při maximálním tepelném výkonu
- B** Charakteristické pole při minimálním tepelném výkonu
- H** Zbytková dopravní výška
- V** Množství oběhové vody

17.5 Hodnoty nastavení pro tepelný výkon/výkon ohřevu teplé vody

GB172-14

Maximální výhřevnost Minimální výhřevnost Displej	Výkon kW	H _S (kWh/m ³) H _{iS} (kWh/m ³) Zatížení kW	Zemní plyn									
			9,3 7,9	9,8 8,3	10,2 8,7	10,7 9,1	11,2 9,5	11,6 9,9	12,1 10,3	12,6 10,7	13,0 11,1	
			Množství plynu (l/min při t _V /t _R = 80/60 °C)									
21	2,9	3	6	6	5	5	5	5	5	5	4	4
25	3,5	3,6	7	7	6	6	6	6	6	6	5	5
30	4,2	4,3	8	8	8	7	7	7	7	7	6	6
35	4,9	5	10	9	9	9	8	8	8	8	7	7
40	5,6	5,7	11	11	10	10	10	9	9	9	8	8
45	6,3	6,5	12	12	12	11	11	10	10	10	10	9
50	7	7,2	14	13	13	12	12	12	11	11	11	10
55	7,7	7,9	15	15	14	14	13	13	12	12	12	11
60	8,4	8,6	17	16	16	15	14	14	13	13	13	12
65	9,1	9,3	18	17	17	16	16	15	14	14	14	13
70	9,8	10,1	19	19	18	17	17	16	16	16	15	14
75	10,5	10,8	21	20	19	19	18	17	17	17	16	15
80	11,2	11,5	22	21	21	20	19	19	18	18	17	16
85	12	12,2	24	23	22	21	20	20	19	19	18	17
90	12,7	13	25	24	23	22	22	21	20	20	19	18
95	13,4	13,7	26	25	25	24	23	22	21	21	20	19
100	14,1	14,4	28	27	26	25	24	23	22	22	21	21

Tab. 32

Displej	Propan		Butan	
	Výkon kW	Zatížení kW	Výkon kW	Zatížení kW
33	4,6	4,7	5,2	5,3
35	4,9	5,0	5,5	5,6
40	5,6	5,7	6,3	6,5
45	6,3	6,4	7,1	7,3
50	7,0	7,2	7,9	8,1
55	7,7	7,9	8,7	8,9
60	8,4	8,6	9,5	9,7
65	9,1	9,3	10,3	10,6
70	9,8	10,1	11,1	11,4
75	10,6	10,8	11,9	12,2
80	11,3	11,5	12,7	13,0
85	12,0	12,2	13,5	13,8
90	12,7	13,0	14,3	14,7
95	13,4	13,7	15,1	15,5
100	14,1	14,4	15,9	16,3

Tab. 33

GB172-24/GB172-24K

Maximální výhřevnost Minimální výhřevnost	Displej	Výkon kW	Zatížení kW	Zemní plyn								
				H _S (kWh/m ³)	H _{iS} (kWh/m ³)	9,3	9,8	10,2	10,7	11,2	11,6	12,1
			Množství plynu (l/min při t _V /t _R = 80/60 °C)									
	23	6,6	6,8	13	13	12	12	11	11	11	10	10
	25	7,2	7,4	14	14	13	13	12	12	11	11	11
	30	8,7	8,9	17	17	16	15	15	14	14	13	13
	35	10,1	10,4	20	19	19	18	17	17	16	15	15
	40	11,6	11,9	23	22	22	21	20	19	18	18	17
	45	13,1	13,4	26	25	24	23	22	22	21	20	19
	50	14,5	14,9	29	28	27	26	25	24	23	22	21
	55	16	16,4	32	31	30	29	27	27	25	24	23
	60	17,5	17,9	35	33	32	31	30	29	28	27	26
	65	18,9	19,5	37	36	35	34	32	31	30	29	28
	70	20,4	21	40	39	38	36	35	34	32	31	30
	75	21,9	22,5	43	42	41	39	37	36	35	33	32
	80	23,3	24	46	45	43	42	40	39	37	35	34
	85	24,8	25,5	49	47	46	44	43	41	39	38	36
	90	26,3	27	52	50	49	47	45	44	42	40	38
	95	27,8	28,5	55	53	51	49	48	46	44	42	41
	100	29,2	30	58	56	54	52	50	48	46	44	43

Tab. 34

Displej	Propan		Butan	
	Výkon kW	Zatížení kW	Výkon kW	Zatížení kW
25	7,3	7,5	8,2	8,5
30	8,8	9,0	9,9	10,2
35	10,2	10,5	11,5	11,9
40	11,7	12,0	13,2	13,6
45	13,1	13,5	14,9	15,3
50	14,6	15,0	16,5	17,0
55	16,1	16,5	18,2	18,7
60	17,5	18,0	19,9	20,4
65	19,0	19,5	21,5	22,2
70	20,4	21,0	23,2	23,9
75	21,9	22,5	24,9	25,6
80	23,4	24,0	26,5	27,3
85	24,8	25,5	28,2	29,0
90	26,3	27,0	29,9	30,7
95	27,7	28,5	31,5	32,4
100	29,2	30,0	33,2	34,1

Tab. 35

Index

B	
Balení	52
Bezpečnostní pokyny	5
C	
Charakteristické pole čerpadla	71
D	
Druh plynu	48
Důležité pokyny k instalaci	18, 53
E	
Ekonomický provoz	30
Elektrická přípojka	
Elektrické propojení	58
Elektrické připojení	
Čerpadlo kondenzátu	25
Čidlo teploty zásobníku	26
Čidlo venkovní teploty	26
Externí čidlo teploty na výstupu	26
Hlídač teploty	25
Moduly	26
Obslužná jednotka RC30/RC35	25
Připojení příslušenství	25
Připojení přístrojů pomocí připojovacích kabelů a síťové zástrčky	24
Regulační systém Logamatic 4000	25
Elektrické zapojení	24
Elektrody	54
Expanzní nádoba	57
F	
Funkce vysoušení stavby	43
H	
Hluk proudění	18
Hodnoty nastavení pro tepelný výkon/výkon ohřevu teplé vody	
GB172-14	72
GB172-24/GB172-24K	73
Hořák	54
I	
Identifikační modul kotle	13
Indikace poruch	60
Indikace poruchy	60
Instalace	18
Důležité pokyny	18, 53
Místo instalace	20
Provoz přístrojů pro připojení zásobníku bez zásobníku teplé vody	23
J	
Jednopákové armatury	18
K	
KIM	
Objednací čísla	70
Zobrazení koncových číslic	37
Kontrola	
Expanzní nádoby	19
Přípoje plynu a vody	23
Kontrola oblastním revizním technikem na komíny	
Zkouška těsnosti spalinové cesty	51
Kontrola plynového potrubí	23
Kontrola připojovacího přetlaku plynu	50
Kontrola přípojů vody	23
Kontrola revizním technikem komínových systémů	
Měření CO ve spalinách	51
Kotle na kapalný plyn umístěné pod úrovní terénu ..	20
Kroky údržby	
Přezkoušení elektrického propojení	58
L	
Likvidace odpadu	52
M	
Maximální tepelný výkon	
Omezení	46
Zobrazení	37
Maximální teplota na výstupu	
Omezení	46
Minimální odstupy	9
Měření CO ve spalinách	51
Měření spalin	51
Místo instalace	20
Kotle na kapalný plyn umístěné pod úrovní terénu	20
Předpisy k místu instalace	20
Povrchová teplota	20
Spalovací vzduch	20
N	
Namontování kotle	21
Nastavení	
Heatronic	35
Nejvyšší výkon (teplá voda)	
Nastavení	40
Omezení	46
Zobrazení	37
Neutralizační zařízení	18
O	
Obaly	52
Obslužná jednotka	24
Ochrana životního prostředí	52
Ochrana blokování čerpadla	34
Ochranný prostředek proti korozi	18
Ochranná opatření pro hořlavé konstrukční materiály a vestavěný nábytek	20
Odvzdušnění	28
Otevřené otopné systémy	18
Otopné těleso, pozinkované	18

P			
Plnicí a doplňovací voda	18	Správné použití	7
Plnicí a vypouštěcí kohout	22	Starý přístroj	52
Předpisy	17	Staré zařízení	52
Předpisy k místu instalace	20	T	
Přestavbové sady	48	Technické údaje	14
Přípoje plynu a vody	23	Tepelný blok	54
Přípojení čerpadla kondenzátu	25	Tepelná dezinfekce	33, 44
Přípojení čidla teploty na výstupu (externí)	26	Termostatické směšovací baterie	18
Přípojení čidla teploty zásobníku	26	Těsnící prostředky	18
Přípojení čidla venkovní teploty	26	Topná křivka	70
Přípojení externího čidla teploty na výstupu	26	U	
Přípojení hlídače teploty	25	Údaje o kotli	7
Přípojení modulů	26	Popis kotle	8
Přípojení regulačního systému Logamatic 4000	25	Prohlášení o shodě konstrukčního vzoru	7
Přízpusobenění druhu plynu	48	Rozměry	9
Pojistky	24	Rozsah dodávky	6
Pokyny k prohlídce / údržbě	53	Správné použití	7
Poměr plyn-vzduch	49	Údaje o přístroji	
Popis kotle	8	Technické údaje	
Popis servisních funkcí	37 47	- GB172-14	14
Poruchy	60	- GB172-24	14
Poruchy zařízení, které se zobrazují na displeji	61	- GB172-24K	14
Poruchy, které se nezobrazují na displeji	66	Údržba / prohlídka	53
Postup práce		Úkony při inspekci a údržbě	
Kontrola expanzní nádoby	57	Deskový výměník tepla (GB172-24K)	57
Postup práce při prohlídce / údržbě	54	Kontrola tepelného bloku, hořáku a elektrod	54
Potrubí, pozinkované	18	Sítko v potrubí studené vody (GB172-24K)	57
Povrchová teplota	20	Vyvolání poslední uložené poruchy	54
Pracovní postup pro prohlídku a údržbu		Úkony údržby	
Čištění sifonu kondenzátu	56	Plnicí tlak otopného systému	58
Prohlášení o shodě konstrukčního vzoru	7	Uvedení do provozu	27
Prohlídka / údržba	53	V	
Protizámrazová ochrana	32	Vyhláška o úspoře energie (EnEV)	31
Protizámrazové prostředky, antikorozní prostředky	18	Vypnutí	
Protokol o uvedení do provozu	67	Manuální letní provoz	32
Protokol o prohlídce	59	Provoz teplé vody	30
Provozní podmínky	16	Provoz vytápění	29
R		Vypnutí kotle	28
Recyklace	52	Vyvolání poslední uložené poruchy	54
Regulace vytápění	31	Z	
Regulátor řízený podle venkovní teploty		Zapnutí	
Topná křivka	70	Manuální letní provoz	32
Rozměry	9	Provoz teplé vody	30
Rozsah dodávky	6	Provoz vytápění	29
S		Vytápění	29
Samotížné vytápění	18	Zapnutí kotle	29
Servisní funkce		Zapnutí vytápění	29
Dokumentování	36	Zapnutí/vypnutí letního provozu	32
Opuštění bez uložení	36	Zapnutí/vypnutí manuálního letního provozu	32
Přehled	37 47	Zapnutí/vypnutí provozu teplé vody	30
Volba	35	Zapnutí/vypnutí provozu vytápění	29
Seznam kontrol pro prohlídku	59	Zemní plyn	14, 48
Síťová pojistka	24	Zkapalněný plyn	18, 48
Sifon kondenzátu	56	Zkouška těsnosti spalinové cesty	51
Solární zařízení	26, 38		
Spalovací vzduch	20		

Bosch Termotechnika s.r.o.
Obchodní divize Buderus
Průmyslová 372/1
108 00 Praha 10

Tel.: (+420) 272 191 111
Fax: (+420) 272 700 618

info@buderus.cz
www.buderus.cz

Buderus